SHANGHAI, WEDNESDAY, APRIL. 2 1924.
NO. 18351.
THE SHUN PAO, CHINESE DAILY NEWS
PUBLISHED EVERY MORNING AND SUNDAY
ESTABLISHED 1872.

申報

中華民國十三年
西曆一千九百二十四年
四月二號星期三
舊曆甲子二月二十九日
今天五大張售大洋三分
第一萬八千三百五十一號

本館創始同治十一年即西曆一八七二年
已在中國郵政特准掛號立券按照總包特別優待寄遞之報紙

本館附設上海英租界山東路漢口路轉角第二十四號 總理室 總主筆室 編輯部 營業部 其他各部電話 [illegible]

本館定報價目 中國境內每月洋一元一角每三個月洋三元二角每六個月洋六元三角全年洋十二元二角 日本朝鮮同（新疆蒙古每月洋二元二角五分） 歐美各國每月洋二元七角每三個月洋八元一角每六個月洋十六元二角全年洋三十二元四角 報費先惠郵票不收

本館廣告刊例
特等 登於新聞下端計二十七字爲一行以五行起碼每日每行四角五分
頭等 登於封面時評前以二行起碼每日每行一元四角 登於新聞中縫以一行起碼每日每行九角
二等長行 登於第一張每日每行一元
二等短行 登於緊要新聞內以五十字起碼每字一分二厘
三等長行 登於普通地位以三行起碼每日每行八角
三等短行 登於普通地位每日每字一分

今日本報本埠共五大張閱者注意

上海郵務管理局通告

本局現將招考熟悉法文及日本文郵務員現年須在二十歲至二十七歲之間願投考者即親繕法文或日本文投考書（內黏印花稅票一角）叙明曾肄業某校何時畢業應過何種考試並將文憑及新近像片附入掛號寄交本局副郵務長接收取用後月給薪水銀六十七元半嗣後得陸續加增至四百五十元其不合格之文憑證書以及像片隨後仍當由掛號寄還惟投考者內宜將姓名住址用華文書寫以免訛誤此告 CA 333

敬告親友

此次南來送蒙親友關垂詢以室家倡陶之事我與孟華竟志不合早於[illegible]之夏脫離夫婦關係彼此各便突用特補登報端申明 卯生姚明仁白 乙A 2041

馮阿林覽

來信已悉汝叔姪走失甚念伯鄉無知不顧多事荷力所能及盡可磋商但從何處接洽望速函知爲盼 嘉善馮白 乙A 3497

瑞豐洋雜貨號債權人公鑒

本會計師爲瑞豐破產事茲訂於四月四日即星期五下午二時在法大馬路二十五號本事務所內開債權會議屆期務請該號各債權人親臨携帶證據以便入席與會事關權利幸勿放棄此佈 法公堂理賬員白來士會計師啓 ZA 2034

隆和昌記洋棧招堆客貨

本棧向設黃浦路現因該處房屋合同期滿今遷移三馬路河南路慶和里門牌第四百十七號照常營業本棧房屋高燥督理週到地址適中南北運卸極爲便利各種車輛均可直達如蒙各寶號寄存貨物取費從廉無任歡迎優待特此謹告 隆和昌記洋棧謹啓 乙A 3597

上海法政函授學校常年招生 男女兼收

本校爲滬輪人民法政知識起見特設函授部凡有職業或外埠均可直接通函授課自報名日起扣足一年畢業函索章程附郵票一分 校址愛多亞路一二九八號 校長沈儀彬 教務主任徐謙 乙A 3610

恕訃不週

清封奉政大夫顯考子衡府君痛於夏曆民國十三年正月二十日戌時壽終滬寓正寢謹筮三月初三日在西門內關帝廟設幕領帖恐訃告不週哀此報聞 奉繼母命稱孤哀子沈祥書 祥鑫 〔祥德〕 泣血稽顙 乙A 2098

恕謝不週

謹啓者 先嚴以柏府君於甲子年二月十九日在杭寓設奠辱以 諸公遠賜銘誄親蒞弔奠隆情厚誼高薄雲霄除伸謝外恐有未週用特登報鳴謝伏維 矜鑒 棘人張載陽稽顙 乙A 2639

出盤聲明

茲有新閘豐昌米廠及店基生財全副今出盤與王仲冠君爲業所有豐昌以前人欠欠人槪歸蔡敷廷負責與受盤人絲毫無涉特此登報聲明 民國十三年二月二十七日 豐昌經理蔡敷廷啓 ZA 3618

受盤聲明

今有新閘橋塊梅白格路三百九十號至三百九十四號門牌米廠一所又後近附棧房一間爲因蔡敷廷君所有人欠欠人槪歸蔡君自願將此米廠店基全副生財及房東一方面一併在場當時訂立合同一切權利皆推盤與王仲冠爲業嗣後推盤人與受盤人絲毫無涉爲此特登申新兩報三天如三天之內有無別人反對逾期其價如數交清 民國十三年二月廿九日 受盤人王仲冠啓 乙A 3619

暨南校債還付本息通告

本校建築債券第一期本息照規定四月一日起還付購券諸君請於屆期持本息票完全之券向三馬路中南銀行或眞如本校南京分校領取本息爲荷

贈送半價玩具貨樣

本廠去冬贈送半價貨樣兩月承各界紛紛惠顧方因血本攸關猶豫未決一方因諸君固請未便執意拒却故現准自陰曆三月初一日起至三月底止發售半價貨樣十一件收大洋一元本埠川紙盒裝寄加郵費洋四角惟郵局寄費處務請原諒照加至各界來信恕不另復統此露佈計開 「有窗電車」「汽車」以上各車均有發條「大菜具」「手鈴」「花鼓」「三號鋼鼓」「愛國玩具」「三號汽車」「三號火車」「一號鋼鼓」「三號」共計十一件 上海浙江路三七三號（電話中央六七〇六） [illegible]謹啓 ZA 3813

杭州西湖飯店先行交易擇吉開幕露佈

杭州西湖飯店之特色斯誠杭州未有破天荒之旅社也茲定於二月念二日先行交易其房間價目一律六折以酬惠顧諸君之雅意特此露佈 帳房電話六二二號 二層電話六三一號 三層電話六七一號

本飯店開設杭州新市場湖濱路自建新式三層樓高大洋房百有餘間男女浴室電梯電扇電燈電話電鈴銅床珠帳汽車馬車包車應有盡有無不完備熱自來水屋頂花園水泥平臺球場彈子房歐西鋼琴以及一切娛樂等項特聘上海一枝香名手烹飪適口異常旅客外賓一律歡迎地臨湖濱全湖風景一覽靡遺尤爲本飯店之特色 杭州西湖飯店謹啓 乙A 5653

優點

補 滬上儲蓄會林立雖咸以裨益民生爲號召而利益之大手續之便以本公司之一次儲蓄爲最蓋本公司之一次儲蓄即以彌補一切儲蓄會之缺點及不完備而起試從經濟上一爲比較此中優劣便灼然見矣

一 尋常儲蓄時期久長儲款須按月解付不可錯脫時日手續至爲麻煩倘中途無力繳解又須受額外損失本公司祗須繳儲一次即坐享得獎利益欵額又微易於籌措全會十二元半會六元半半會三元財力充裕自願按月多儲數份將來即多收回

二 尋常儲蓄頭獎希望祗一次本公司有三十次九萬元頭獎希望其他如中途停解儲款即不能享得彩利益本公司儲蓄繳付一次可以次次得獎此中利益超越尋常儲蓄千百倍此可以數學比例方式表示也

三 一切儲蓄會付還儲款期限俱越十餘年之久時會變遷河清難俟本公司儲蓄會滿五年即放還儲款期限短促又超越一切儲蓄會矣

此外手續便利優點甚多難於縷述願各界撙節彌費共臨儲欵致富有方發財有待固本公司之榮亦各界自計之得也

葡商遠東貿易公司儲蓄部啓 上海九江路十八號 電報掛號五五一五 乙A 3596

對於儲蓄保障負責人之資格問題請閱本報第二張通告

梅毒無憂

醫治梅毒的藥，向稱六零六爲最，現在本藥房製成一種滅梅毒藥片，取名滅毒洋碘精，價值廉於六零六，功效勝過六零六，手續便於六零六，只須吞服，不必打針，無論新久梅毒，皆可藥到病除，并且永不復發。

主治 新久梅毒 宿毒入骨 楊梅瘡毒 周身紅點 五淋白濁 筋絡痠痛 下疳橫痃 口鼻潰爛 魚口便毒 瘋癱拘攣

價目 每瓶一元七角半

總發行所 上海四馬路中市 中西大藥房 本外各埠各大藥房均有出售

閘北大戲院 新閘橋北堍

今日起映 三月初三日止 日夜開映

中國第一愛情影片 蓮花落 共十大本

此爲商務書館最近新出之愛情影片內中劇情熱烈悲歡雜出不受社會歡迎今在本院開映六日從南洋群島返回即往外埠開映

◉價目 樓廳小洋三角 正廳小洋二角

贈送上等絲帶

本公司向美國定到上等純絲表帶五千條 專供上等手表應用每條一元 祇收金扣子成本洋三角 外埠另加郵費八分郵票通用 照原價一元 上海五馬路亨得利鐘表公司通訊販賣部啓事 ZA 3630

上海新開萬成豐洋紙號

本號專運歐美名廠各種優等網紋綿紙玻璃紙富士紙二號紙粗細牛皮紙鈔票紙樟皮紙等名目繁多不及細載各色有光紙報紙膠版紙彩印紙無不俱備批發零售價格克己迅速均可如蒙賜顧請至三馬路望平街東首 電話中央五千四百十八號 CA 332

上海新申洽記物產公司遷移廣告

本公司現因四川路原處房屋不敷辦公爲發展營業擴充地位起見已遷至英租界大馬路三百七十六號照常營業如蒙惠顧請至是處接洽爲荷 電話中三二六三 郵局信箱八百念號 ZA 3617

大中華水火保險公司滬局遷移通告

啓者本公司自創辦以來辦事誠實賠欵爽快頗蒙各界讚許是以營業發達原址房屋不敷辦公准擇於三月三十號（即夏曆二月念六日）遷移至英租界漢口路A字九號洋房二層樓照常營業倘蒙各界光顧請至該處接洽 乙A 3604

巴利芳記西餐社正式開幕露佈

本餐社設在南京路中市「郵政局對面」餘興里口第四四八號開辦以來早蒙各界惠顧爲諸君所讚許今因力求振刷起見內部重新組織加號芳記謹擇於今日「四月二日」正式開幕對於營業方面益求完備特聘西廚名手使菜味愈形精美添置麗俐侍者於應酬格外週到裝修佈置粉刷一新房間座位尤覺幽雅至於價目特再酌減藉以酬答惠顧諸君之盛意而符價廉物美之本旨各界諸君如蒙惠臨賜顧曷勝歡迎之至 巴利芳記西餐社謹啓 ZA 3623

金城銀行

資本全一千萬元 實收資本五百五十萬元 公積金一百萬元

總行 天津 分行 北京 上海 漢口 辦事處 天津東馬路 上海南市 南京下關 哈爾濱 代理處 鄭州 無錫

國內外通商各埠均有特約代理機關本行并於天津北京上海漢口總分行內附設儲蓄處兼營各種儲蓄存款並又與中南 大陸 鹽業 銀行合設準備庫及儲蓄會於上海天津漢口等處

福興園菜館啓事 四馬路西平望街中

本園在平望街創設酒館精製應時酒菜喜慶筵席荷蒙紳商顧客同聲讚許時常滿座後至者不便或有不周之處[illegible]中心門出入時有擁擠之形現改設房間南首之處並添設大菜聽酒席廳於應酬格外週到各界諸君賜顧價廉物美不勝歡迎 [illegible] 電話中央一五五〇 乙A 3490

招商局泰順快輪

准於本月廿九即禮拜三晚開往香港廣東 本輪賬房鄺謹啓 1550 A戊

太古行順天輪船

准於三月初一日即禮拜六早開往威海煙台天津等處 法租界太古碼頭 順天輪船賬房謹啓 3633

法商電車電燈自來水公司通告

本公司自四月份起所有水電價目應按新章核算已經法工部局核准如下 電燈每度法銀一錢三分（應自正月一日起） 電力馬達者每基羅佛特銀六分 電梯之電每基羅佛特銀八分七釐五 自來水電燈電力馬達之租表一概免費 電梯之無變換自[illegible] ZA 3028

鳴謝永明永年賠款迅速

敬啓者先父孝君生前在永年公司保壽險銀三千五百兩比蒙該公司派員調查屬實即將賠欵銀由南京永年經理轉由鄭經理如數給領足見該公司信用昭著誠實可靠用特登報鳴謝 未亡人程吳氏率子幼君拜啓 乙A 3616

受盤宓大昌宓家昌聲明

啓者宓家昌於去年陰曆五月十六日閉歇現經挽中將杭滬二處牌號及杭州一切生財貨底押租裝修等物共計價洋一萬二千元出盤與本號爲業由宓家昌店主宓光閭君同弟配三配豫另立推據詳細載明外現特登報聲明於陰曆二月念九日起至陰曆三月十二日止凡宓家昌所有人欠欠人各款項務乞於限期內向宓家昌店主宓光閭君自行結算一俟期滿當將價洋憑中制付清楚嗣後如有發生糾葛等情槪歸宓光閭君自行理値與本號無涉恐未週知特此登滬甬各報聲明 宓大昌啓事 ZA 3639

吳吉昌啓事

本月二十八日即陰曆二月二十四日各報本埠新聞欄內載有上海市經董李平書因吉昌售產對於公共會審公廨之判決有所聲請等語吉昌閱之不勝駭異查吉昌此次售與楊子保險公司地產四分係屬祖產執有嘉慶十七年十月日二畝六分四厘契據咸豐五年田單何得指爲公產該市經董所謂私售市公產南長浜及公路云云誠不知公路者係何所指該處之路純係吉昌基地惟他人圖便行走遂成西鄉人所謂種田路者且吉昌執有糧册爲據可以查考若必謂吉昌出售之後指爲公路顚倒是非之甚[illegible] 乙A 3625

陳純馥特別啓事

昨閱申報公共公廨訊案錄內載有民生工藝廠延聘律師訴鄙人借洋不還一案閱諸不勝詫異鄙人在中所此案並未接到公堂傳訊不解原告手續如何進行辦理查此案前年公堂因民生廠主竺梅先代製中央公司煙匣不合原據應賠償損失於一千餘元中央公司出有票據早經作廢此案懸已久迄未了結除延律師呈請公堂查究辦理外特此登報申明 ZA 3624

蓮花寺住持化杲啓事

敬啓者敝寺招接經懺以及各施主捐助向來直接洽接從未派人在外勸募招徠近聞有人假借敝寺名義在外招攬經懺勸募捐欵如有受騙概與敝寺無涉特此登報聲明自登報日起倘承各界委做經懺請向敝寺面洽捐欵務希逕送敝寺由小納蓋章出給收據爲憑此啓 ZA 3627

上海會審公堂諭

爲已故席渠文遺產事案據席裕源稟稱席渠文於戊午年六月念四日身故按律席裕源爲已故席渠文之遺產管業人請求給諭接管該遺產等情茲特登報通告凡欲反對席裕源接管席渠文遺產之權務須於十四天內到廨聲明理由如屆期不到本廨即准席裕源之請給諭管業此諭 民國十三年四月一日 正會審官 ZA 3622

上海南方大學函授部

社會科 學科 國學專修科 招收插班生各五十名 函索章程附郵一分即寄 戊A 3313

上海國語師範學校第一屆補習科第二屆普通科招收男女學員

【開學】（補）四月十五日（普）六月一日
【章程】函索即寄
【校址】上海閘北天通庵路
【報名】即日起
校長吳敬恆白

訃告

元配洪夫人悼於中華民國十三年夏正甲子二月十七日子時壽終內寢距生於咸豐十一年辛酉十二月二十一日子時享壽六十四歲 夫人篤修淨業茲遵遺囑擇於夏正三月初五日起延僧四十九衆在山海關路新閘路中（江寧六公所南首）陳家浜太平寺啓建佛道場七天至十一日功德圓滿即於夏正三月十一日在寺設奠凡叨親知世誼概不敢勞謹此登報赴聞 鼎惠懇辭 恕不另赴

杖期夫趙鳳昌 抆淚稽首
哀子尊嶽 泣血稽顙
齊衰期服孫統一 泣稽首
喪居上海南洋路本宅 ZA 3305

恕訃不週

先妣陸太淑人痛於癸亥年八月十六日子時壽終享壽六十有九歲謹擇於三月初二日在湖州城內本宅領帖恭在姻世誼誠恐遍訃不週伏希矜亮哀此登報奉聞 孤哀子范榮陛 榮墀 榮爵 榮慶 泣血稽首 乙A 3347

上海荷巷橋金氏恕訃不週

顯妣蔣太夫人痛於中華民國十三年二月二十九日下午九時壽終內寢距生於前清同治四年八月二十五日巳時享年六十歲不孝等侍奉無狀遽遭慈親棄養業已成服倘蒙賜唁概不敢當除分訃外恐未週知用特登報奉聞 訃內稱棄孝子金[illegible]均係印刷誤抬 不孝孤哀子金慶章泣血謹啓 ZA 2153

滬杭甬鐵路管理局標售舊枕木廣告

本局現奉交通部核准招商投標承購本路滬杭甬江墅線內換下之舊枕木有願投標者可於四月五日午時以前向上海北站材料處或寧波白沙材料廠函索章程 A 乙 2293

滬杭甬鐵路管理局標購棉紗頭廣告

本局現奉交通部核准招商投標承辦棉紗頭有願投標者可於四月三十日午時以前向上海北站材料處函索章程

無錫蔡竹君鑒

律師[illegible]代表徐毓麟君催贖押欵限期拍賣事今准康公司徐毓麟君委托爲催告蔡竹君該押欵早已過期之欵仍須照此佈告即陰曆三月初四日止前來贖取否則即行抵押變賣不再寬限再追此佈 CA 330

歇業聲明

鄙人曾於去秋在滬寧津浦路開設大成順轉運公司[illegible] CA [illegible]

商務印書館　續古逸叢書單行本

書名	版本	冊數	函數	夾貢紙價	料半紙價
孟子	宋大字本	七	一		九元
南華真經	宋本	五	一		十元
爾雅疏	北宋本	三	一	九元	六元
說文解字	北宋本	五	一		十元
龍龕手鑑	宋本	三	一	十二元	
諸葛忠武侯傳	宋本	一	一	二元五角	
文中子中說	北宋本	一	一	四元	二元五角
漢官儀	宋紹興本	一	一		二元五角
嘯堂集古錄	宋淳熙本	二	一	七元	五元

書名	版本	冊數	函數	夾貢紙價	料半紙價
註疏珞琭子三命消息賦附李燕陰陽三命	宋本	一	一	二元五角	一元五角
老子道德經古本集註	宋本	二	一	十元	
曹子建文集	宋本	三	一	十元	七元
七唐人集	宋蜀本	九	二	二十五元	十八元
頤堂先生文集	宋本	一	一	四元五角	
竇氏聯珠集	宋本	一	一	三元	
山谷琴趣外篇	宋本	一	一	二元五角	一元五角

四部叢刊單行本
棉料紙四開本印者已出五十種
毛邊紙六開本印者已出一百四十二種
餘冊陸續出版　印有詳目贈閱

中華書局

古今文綜
全四十冊　布套四函
▲預約八元　連史紙定價十五元
▲預約四元半　有光紙定價八元
（郵費每部八角）

中華中字典
全四冊　布套一函
▲預約一元四角　連史紙定價二元八角
▲預約七角　有光紙定價一元四角
（郵費每部一角）

預約期限只有一二天了
（甲101）

中英會話辭典
定價一元二角　五折　郵費八分

中學英漢新字典　一元　郵費角半
英漢辭典　一元五角　郵費一角
英漢雙解熟語大辭典　五元　郵費二角
英漢雙解辭典　一元六角　郵費角半
普通英華新字典　一元　郵費八分

上海棋盤街　羣益書社
甲15

上海總商會月報第四卷第三號出版廣告
本會第四卷第三號月報業已出版內容仍分言論調查統計工商新語會務紀載傳記附錄等十餘門取材精當足供商學各界之參考定價每年兩元半年一元外加郵費外國一角外埠二分本埠半分郵費代資以九五折計如荷定購請向本會月報營業部及中華書局商務書館或四馬路各書局接洽可也
乙A1599

田桐重訂書例
玄玄居士文章學問氣節為海內外士林所矜式者垂三十年突顧魯公能武靖知兵揮毫小技不免為其勳業所掩居士二年以來節其為國服務之餘暇書文以自活一時踵門坐索者日不暇給茲特重訂潤例除中堂聯對如舊外稍加更改以惜分陰全例不及備載索書諸君望向各大箋紙號及本社取閱可也
上海法租界大自鳴鐘南首明德里一號　海上停雲書畫社啟
乙A1380

武劫齋書畫
昔人論詩有才人學人之分書畫亦宜有然也才人之作飛行絕迹若不可以常理求而仍不謬於理法返諸學人則寫形託物為耳同社武君劫齋之書畫大氣旁礴其殆才人之作乎余既歎遲其人復因鄭君遺孫之介得其晨夕受貢數語以告世之具眼者　甲子春仲社弟任堇謹識
潤例向上海法租界麥底安路明德里海上停雲書畫社及各大箋扇莊或杭州皮市巷本宅索取可也
甲A1932

德國柏林大學醫學博士　英京倫敦皇家醫院醫士　王浙聲
精治內外科眼科耳鼻科產科婦科兒科及花柳病皮膚病精神病等科
◉診所南京路拋球場東首五百七十二號（即亨達利公司對面）
◉電話中央八四七三
◉門診上午九時至十二時　下午一時至五時
◉出診下午五時後
門診一元　出診六元

上海石路中三馬路北首　大昌綢緞局發記
四週紀念　二月廿八日起　放盤一月　各貨大賤賣
外埠備有優待券價目表函索附郵一分　電話中央四二八〇

平安謟大旅社　預備開幕　擇吉露佈
敬啟者本旅社開設法租界二洋涇橋法大馬路新建三層寬大洋房二百餘間屋頂花園東西大花廳官廳特別房間大禮堂鋪設西式男女浴室電話電鈴電爐電扇一切應用器具無不完備中西大菜清真廚房兼辦酒席點心均皆研究精美各埠輪船火車俱派妥夥照料代客報關訂艙寫票無不格外克己如蒙各界諸君賜顧不勝歡迎先此露佈再行擇期開幕
乙A3481

徐州中華國民儲蓄會第肆拾肆期開獎露佈
頭獎　第一百六十七號　高郵縣王振德君金家鑫君王鑫泉君王鶴清君合得
二獎　第二百十四號　褒莊孫子新君獨得
三獎　第九百五十二號　徐州曹子範君獨得
以上號碼恐抄錄有訛仍以對號單為憑
四獎　第一百五十七號　徐州高榮廷君漣水徐敬記君合得
五獎　第一千〇〇九號　蕭縣王瑤圃君獨得
特獎　第九百十八號　南京鄧蓉珠君徐州吳學岐君仙鎮于鎔德君合得
小獎　尾末（四字）

歸綏業勸債券乙種二期五大獎露佈
一等籤　第一五八二八號　蘇州快得利經募
二等籤　第〇二六四六號　杭州仁裕經募
三等籤　第三九三七一號　杭州升元經募
四等籤　第〇六〇二〇號　紹興全號經募
五等籤　第〇九八一二號　本埠廣瀛源經募
五等籤　第三一〇七〇號　本埠大利元經募
▲以上號碼如有錯誤仍以號單為憑
乙A3506

卍會第三期永遠賑濟基本正券
頭籤十萬元　後天開籤
戊A1545

政府特准立案　博覽會基金證券
（機會最多）（希望最大）
▲中籤號數共有二萬餘號
▲平均每四號有一號中籤
▲前五籤共有二十餘張
▲不中籤換給正式證券
第一籤十萬元
證券局在北京南兵馬司一號　陽曆四月二十八日　陰曆三月二十五日　准期開籤
本埠經理局在東馬橋街蓉祥里二十二號
乙A3608

新華章零股券
第一籤二萬元
第一二籤均有末一字
第一二三五籤均有末二字
第一二三四籤均有前四字
三月初七日上海開籤

全皖官礦福字乙種債券
額設二萬號　夏曆三月十四日開籤
3548A乙

丹徒開沙李氏九修宗譜廣告
吾族始居安徽祁門縣浮溪鎮至宋南渡時始祖太二公遷於潤州開沙生千三公千總公子孫繁衍明萬曆戊申纂修族譜迨清順治乾隆間屢次續修後因洲圩坍塌遭水患或宦或商族始遷江南遂各散處查譜牒自光緒戊寅八次重修後迄今四十五載族人散居各處[illegible]
[illegible]
詳細開明郵寄鎮江磨刀巷絲業恆壽堂內李氏修譜事務所李麗生李松廷手收以便彙纂發印幸勿觀望貽誤將來後悔無濟至盼至禱
發起人李耆卿李純生李文瀾李潤生全啟
甲A2052

召盤
本銀樓開設揚州轅門橋自建洋式樓房近因各股東無意經營願將新建房屋及基地連同裝修生財全部出盤如有合意者請向揚州本銀樓或向上海城內縣基路懷賢坊十號沈君處接洽可也
物華銀樓啟
A3540

退保聲明
先嚴賢卿公在日與諸親友作保或年幼無知不能明瞭以前無論立有保單或口保概作無效特此登報聲明
席慶平啟
2083 甲A

商標局通告
為通告事本局呈農商部批令內開案奉所有該處呈行未登報經本部核准通告各報立案以杜... 設理處熊才商標註冊呈請代理處有心朦混易滋流弊礙難照准各節因為此通告中外知照此佈
乙A3370

克雷斯律師代表同泰來腿行緊要聲明
據同泰來腿行來稱本行於本年一月十八日被火腿一千... [illegible]
中華民國十三年三月二十八日
乙A3463

宋士驤大律師代表沈企周楊全珍聲明
今敝當事人沈企周楊全珍自願協議離異解除夫婦關係並訂立契約經本律師依法證明外囑代登報聲明
乙A3294

大律師何飛代表銘新公司洗清池聲明
查銘新公司在公共租界大新街九江路浴室（門牌第一六七號至一七五號）因之人管理先後出租租地建築房屋設置洗清池浴室使用權租給訂約人營業其在營業範圍內用人辦事訂約人固有全權管理但祗將洗清池建築物以及全部生財器具訂約人祗有保管之責決無處分之權今聞有人在外私印洗清池股單意圖取巧隱戤除嚴查外警告各界如受愚收受定干併究特此聲明
乙A3374

寧波旅滬同鄉會聘請劉邵大律師陳仁琅為本會常年法律顧問特此通告
戊A1553

徐溥澤律師事務所遷移通告
本事務所自陽曆四月二日起移設上海西門外大吉路吉慶里一號辦公時間除星期外每日上午九時至十二時下午一時至四時此佈
乙A3558

周家義啟事
鄙人前充交通部命籌設滬寧長途電話純為工程上之差務外傳經手借款等事絕非事實前任官廳政司長任內亦從未以電政督辦名義經簽何種外債合同成案具在本可不辯自明惟恐外界不察滋多疑議用特登報廣告幸各亮鑒
乙A3388

杭州大共和水火保險股份有限公司啟事
本公司於本年三月念九號開創立會並經呈請官廳註冊茲特擇於本年四月二號開始營業特此通告
董事長兼總司理朱志瀛
董事李旭臣張劍雲朱彥潤
辦事董事陳蓉仙袁樹德林念劬
監察人張巨川宋雲彬
法律顧問朱靈均
總公司在浙江省垣興武路十八號　電報掛號三六四四　電話二百五十號
乙A0463

商辦閘北水電股份有限公司招收股廣告
茲奉淞滬護軍使署淞滬警察廳上海縣公署滬北工巡捐局會令內開奉松滬護軍使令開閘北商辦水電籌備處迅即以商辦名義著手招股尅日興工傳得商辦水電早觀厥成用慰喁望等因除公布外令仰該籌備處即便遵照各等因即經發起人開成會公決案奉長官疊令促辦理無回顧即於本年四月一日起至四月三十號止為收股最要時間以備接收廠務至五月一號以後如有餘額再行開會公決登報續招其股額定為銀元四百萬元分四十萬股每股十元詳細章程載明簡章認股人以正式股據已經認定者及新來投資者凡屬中華國民均得於期內交股事關地方主任沈聯芳徐乾麟陸伯鴻等謹啟（發起人名均於簡章內開列）
可向籌備處或股務處索填認股證書仍照定章由認股人自至銀行錢莊交股所得收據仍向後馬路江南銀行本股務處換取正式股據主權居民供給積極進行惟恐不速務望踴躍投資期早觀成實為至盼
閘北寶山路中商辦閘北水電股份有限公司籌備處
乙A3501

泰昌洋貨本器股份有限公司第二屆股東常會公告
本公司定夏曆三月二十四日（即星期日）下午一時在本公司內開第二屆股東常會報告上年帳略及營業狀況並改選監察人務請各股東准時蒞會除分函外特先登報公告
董事會啟
乙A3599

上海永亨銀行發給十二年份股息廣告
啟者茲經本行董事會議決於陽曆四月一日即陰曆二月廿八日起發給十二年份股息屆時請持息單向本行支取除分別通知外特此廣告
永亨銀行董監事會啟
乙A3634

廣東銀行有限公司發給股息通告
本銀行第十三屆股息經董事會議決開派自四月二號起（除星期六下午三時及星期日停止外）每日由上午十時至下午三時凡我股東請攜息摺到寧波路本分行領取為荷
乙A3597

中國通商銀行換給新股票廣告
本銀行董事會決議以原有股票外另行換給新股票分百股五十股十股五股一股五種後附息單以資便利茲已按照股東名冊分別新股票種類逐戶照填請各股東於陰曆三月初一日起收取股息時將老股票連同息摺一併繳銷換回新股票即憑新股票蓋戳付息特此通告惟希公鑒
乙A2381

中孚銀行發給股息廣告
本行十二年份決算業經股東會議決擇於十三年四月一日（星期二）起發給十二年下期正息及全年紅利即希貴股東屆時就近向本行在地本各分行支取為荷
乙A2746

中國實業銀行股東常會廣告
啟者本行茲定於陽曆四月[illegible]日午後二時在天津英租界領事道四號路本行樓上開股東常會凡本行股東請於開會日前持股票親到本行驗取入場券以憑到會如因事不克出席可委託代表並請將委託書送交本行特此通知
中國實業銀行董事局啟
乙A3477

中國通商銀行給發股息通告
本銀行第五十三屆結賬自癸亥年七月至十二月底半年計算照章於本年三月初一日起發給股息凡我股東請攜息摺向本總行支取[illegible]特此通告
乙A3428

蘇州華盛紙版廠股份有限公司召集股東年會通告
茲經董事會議決於[illegible]開股東年會[illegible]通告

大達輪船公司發息通告
本公司癸亥年官利定於夏曆三月初一日起付[illegible]本公司賬房支取又代理廣生公司祥輪船[illegible]
乙A3276

上海麵粉交易所發給股息公告
股東會議決癸亥年股息自夏曆三月初五日（每日午前十時起午後四時止）開始發給屆期請各股東攜帶股票來所支取特此通告

寧波通利源榨油廠召集股東會公告
敬啟者本廠定夏曆三月初八日下午一時在扒沙巷本廠開股東會並選舉董監事各股東屆時務請攜帶股票來廠驗領入場券特此公告
通利源榨油廠啟
乙A3408

無錫慶豐紡織麵粉公司召集股東會通告
茲經董事會議決陽歷四月二十七日即陰歷三月二十四日下午二時在北門外周山浜本廠開股東常會除另具通知外特佈
九豐麵粉慶豐紡織公司總理蔡緘三唐保謙謹啟
乙A1833

仁濟和保險公司發息廣告
謹啟者本公司第三十八屆股息照章於夏曆三月初一日起憑摺來取所有年總結帳略分送各股東閱察[illegible]每股[illegible]

浙江公立工業專門學校勸募圖書捐款委員會第一次報告
[illegible]
乙A1540

普善山莊敬謝華振宜堂大善士樂助洋一百元
（求保人口平安）又胡迪記大善士樂助洋三十元[illegible]
A2023

上海貧兒院謹謝
[illegible]
戊A1560

欲得漢口房產者鑒 茲有坐落漢口法租界利息優厚之房屋三大段(一)永慶里計地一百四十六方九角上蓋市房三十三幢(二)永平里計地一百三十五方一角分七上蓋市房三十四幢(三)永安里計地一百八十方上蓋市房二十一幢倘各界資本家有欲購置此項房產者請向本總公司或漢口敝分公司接洽均能詳細奉告也

上海圓明園路 **通和有限公司謹白** A戊1512

大中國水火保險公司滬局遷移通告

啟者本公司自開辦以來已有數載信用昭著賠款迅速素蒙各界倍加信任現因營業擴張所有江西路六十二號辦事處不敷應用業於本月念九號(夏曆二月念五日)遷移漢口路十二號倘蒙各界顧請至該處接洽無任歡迎特此露佈

本公司 電報掛號三六二六號 電話中央六五五四號 A乙3483

上海銀行公會會員

中孚銀行儲蓄廣告

普通儲蓄 凡數目自一元起均可存儲生息亦可隨時支取利息常年五厘

特別儲蓄 凡數目自一元起至一百元以內均可存儲期限自六個月起五年止利息優厚

定期儲蓄 凡數目在十元以上者存期一年二年十年二十年五種利率按年限長短從優規定

志願儲蓄 爲輔助存戶儲蓄而設期限分三年六年十年十五年多少積數概不限制

新式儲蓄盒 本行備有儲蓄盒凡有志儲蓄者皆得照章領用

●行址上海仁記路廿五號廿七號 電話六四六八 六四六九 六四七〇 A乙

上海銀行公會會員

聚興誠銀行廣告

本行於民國二年成立收足資本**一百萬元**公積金三十萬餘元專理各路滙兌定期活期存欵抵押放欵及一切銀行業務如蒙委託極誠歡迎存息無不額外克己用副賜顧諸君之雅意也除本國各商埠均有代理機關外茲將本行定住地址開列於下

重慶總行 住新豐街商會隔壁

成都分行 住華興街六十九號

萬縣分行 住當舖巷

宜昌分行 住大南門外一馬路中

漢口分行 歆生街十九號

天津分行 住法租界中街

北京分行 住煤市街鉄樓

上海分行 住九江路洋房○十四號

電話中央四三五七

上海銀行公會會員

浙江興業銀行儲蓄囑託存欵廣告

本銀行儲蓄存欵利息較普通存欵爲優有一兩即可來行開摺存儲並辦理整存零付零存整付兩種期限自三年起至二十年止支欵及存欵修學婚嫁養老等用有洋一元或每月分一等每一個月或每三個月或每六個月或每一年四種期限愈長利息愈厚化整爲零利在按期支配用途聚零爲整利在貯成隨時積數選存之法各從其便訂有詳章請向北京路七十八號本銀行取閱可也 戊A866

上海銀行公會會員

浙江實業銀行儲蓄處廣告

尤稱便利 零存整付 **每月**存洋**一元** 如至十五年可得洋**五百零四元**六角比較有獎儲蓄不啻每五年得一頭獎特種定期存欵

又新備西書式儲蓄盒 式樣玲巧攜帶輕便領用購買悉聽尊意如蒙惠顧竭誠歡迎

總行 上海漢口路十四號電話經理室中央七一二一至七一二二 營業室中央七一三〇四號

分別訂有細則承索即奉

零存整付特種定期 存洋**二百元**零存六角四分十五年到期可得洋**一千元** 其他如零存整付等各有特定期具利益

外埠通函來存 本處開辦已久收受存欵區分多類承各界信任存欵日增即外埠者亦日衆凡外埠人存欵尤以兩種爲多足見此兩種存欵對於外埠

漢行 漢口太平街 **杭行** 杭州清河坊 戊A745

中南銀行公告

本行資本金額二千萬元一次收足五百萬元備用資本一千五百萬元專營銀行各種存欵放欵滙兌跟單押滙一切業務國內外各大商埠均有專約代理滙兌收付機關並代顧主保管國內外各種公債及契據經理付息取本等事凡利息滙水佣金均極克己手續簡便如蒙惠顧無不竭誠歡迎

（本行奉政府特許發行鈔票本行爲格外慎重起見特聯合鹽業金城大陸銀行另設四行準備庫專辦保管準備現金發行鈔票之一切事宜準備公開制度於四銀行之外另設四行準備庫）

總行 上海漢口路四號 天津分行 英租界中街九十八號 北京辦事處 東交民巷洒昌大樓六號 漢口分行 歆生路後花樓對面三十二號 廈門分行 港仔口

電報掛號 中文一五一一 英文（Chinasosea）

總行電話總理室中(六三二四)營業室(中六八一二)(總行分行同)

1484

❋時論❋ （特約）

◉軍人破壞烟禁中日本之關東雅片法

心史

報載外交部消息駐義唐公使來電義政府擬定建議於各國請一致改變對華方針揭中國弱點十三端遠不如華盛頓會議時之尙有希望此其根本爲軍閥之禍害政客食息於軍閥之中爲附加之毒品其中即有一端云軍人破壞烟禁爲中國弱點之一又駐美施肇基電本年十一月國際聯盟會開禁烟公會所發議事日程並無我國在內此事關國際地位應請注意美報紛傳長江某省有雅片公賣之事是否屬實請示云云旋由部據施使電詢江蘇省復以無此事而江西則蔡成勳專賣雅片之事實騰載報章北京江西會館開會反對由江西國會議員提案查辦及質問英使亦照會查禁然則所謂長江某省者殆謂贛也夫長江省分之易遭注目乃有此舉邊遠之省以勒民種烟爲業者不知凡幾軍人以販烟爲業者不知凡幾腹地省分種烟則無曠土販烟則無産物坐視烟利之外溢而不能染指則惟有設專賣等策以分其肥軍閥之不除勢必至此烟土之價大落人不以吸食爲艱意志不定之人易染烟癖誠有如各國之所指斥國民處此既愧且恨以爲無面目可以對世界之助我禁烟也而不意同是世界之有名國家乃爲我軍閥推波而助瀾坐收居間轉販之利不顧國際之道德與國家之顏面有如日本之制定關東州雅片法也

日本名關東租借地爲關東州設關東都督府以總其政令北起長春南至大連千餘里間租借地雖有斷續而南滿路聯而一之日人覬覦東三省曠土私種雅片之利久思制爲販烟之法三年以來遲未公布想尙以人道有玷未敢決然前月乃由樞密院通過施行蓋此爲特別法不經國會制定者也法文十四條廢止向來裁判之法令明定關東爲雅片輸出輸入之樞紐其輸入地爲長春而輸出地爲大連大連出海尙可用日本船運載徧往沿海各處軍人之業販烟者僅須就海口迎提可謂便利夫中國軍人之不肯誠使日人不爲參加未必放棄販烟之利日本人之行逕誠使無此雅片法未必不可參加今乃明定法文以爲日本國家之公益在我固當首責軍人次責吸烟之敗類然當各國責難聲中亦不能不以日本之煌煌法律事與各國之善意相對待者一爲比類而揭之既告之世界又警我同胞此則吾所爲揭載而徵其表示者矣

其所謂雅片法第五條雅片烟館不得開設或維持之亦似乎同爲禁烟之旨然其第二條則云關東長官認爲限於雅片癮者之救療上有必要時得許可其吸食然則家家皆可請求許可而吸食又何用雅片烟館爲夫東省之公然吸食雅片與內地未禁烟以前相等亦誠不自今始今特舉其法文之明定有如是之滑稽云爾然使僅保護吸烟之人入其租借地而可以暢吸爲害幾何日人之爲利亦幾何今之定法正意自在販烟然其第六條云不得以製造雅片之目的而栽培罌粟種烟亦明示有禁種烟須曠土曠土原不在租借地內此亦一滑稽之條文第四條爲法定販土之正文文云生雅片藥用雅片或吸食雅片器具非受關東長官之許可不得製造輸出輸入賣買授受或私藏之但依關東長官之所定醫師齒科獸醫藥劑師或藥種商所應用者不在此限此條云云向來所不禁者原未嘗因有法而加取締其所取締乃製造及輸出入者之必由官商合作耳又偏有第三條作一掩飾文云雅片烟膏不得輸出或輸入之云雅片烟膏所以別於生雅片日人之所謂生雅片即華人所謂土也販土者本不必販烟膏猶之販米者未聞販飯各省有奸商販米之禁不聞有販飯之禁惟日人以准許販土之故偏示其不准販膏以博世界禁烟之同情則奸商之私販米穀者亦可嚴販飯之約束以示其顧念民食矣又恐販膏既有禁令有礙吸食之人則加一項云雅片烟膏非受關東長官之許可不得製造賣買授受或私藏之以明所禁者特烟膏之出口入口在界內熬膏及販賣授受收藏則自有長官之許可也彼之所謂關東長官既有奉行此雅片法之職權吾自有之關東長官縱無急切禁制日人之權然於關東雅片之來源則固有權禁絕之使租借地以外無雅片土之出産日人制此法何用軍閥於東北邊荒興墾政不足産烟土則有餘日人從而生心豈待今日特今之抉破面目亦殊足令世界及國人加之意耳

❋國內專電❋

●北京電 政治內幕消息、洛不主去孫、府不主去王、洛在倏比孫 有利人物繼任始去孫、府在借重王辦欵、故內閣殘缺不全之局、尙須延長、

●北京電 院息孫閣尙擬掙扎、至實在不支時、方將辭呈脫手、(一日下午一鐘)

●北京電 孫派建議再請病假七天、

●北京電 王文楧提不信顧維鈞案、並由某議員等各提出不信任王克敏程克陸錦等案、係對待李變陽之孫閣案、

●北京電 顧維鈞昨召重要部員到私宅、商致電李家鼇稿、及駁覆加拉罕文、預定三日內病愈到院出席閣議、

●北京電 外部覆俄牒、先駁六項、結語維持協定原案、將三點公函聲明保留、今晚即送、(一日下午十二鐘)

●北京電 東(一日)閣議、孫顧未出席、外次報告李家鼇電、述莫斯科對中俄協定情形、王克敏報告 政費籌措經過、下次閣議分配、例案都護副使端緒免職、以熙鈺繼、(一日下午八鐘)

●北京電 奉張再派楊卓來京、達中俄交涉眞意、(一日下午一鐘)

●北京電 王克敏允許蕭耀南、自本年三月起、由鄂岸鹽場直接撥每月十萬元爲協餉、以六個月爲度、

●北京電 軍政費王克敏 以鹽餘外團不允借支、只好候六七號正式放還後支配、正金二月份鹽餘、今日方動支、日本九六債基金則在二月鹽餘內由正金二十四萬付之、(一日下午一鐘)

●北京電 審計院索民八後預算追加數目、財部怕事、僅將八年度追加數開單送去、請九年後稍緩再送、

●北京電 王承斌請由省署發護照運米賑日、稅務處不准、(一日下午一鐘)

●北京電 美技師夫禮門建議、將黃河面改窄、將黃河橋縮減長度三分之二、洋顧問方維、因請採用、(一日下午一鐘)

●北京電 院息、府院將會同派員赴贛、查辦蔡成勳勒種阿片案、(一日下午一鐘)

●北京電 漢冶萍運鋼軌二十三萬個、引線三十三萬六千尺、由武昌至萍鄉、

●北京電 阿拉善王塔旺由洛赴綏、洛吳已許其招蒙兵兩旅、爲將來接收蒙古用、先給兩盟屯墾使、(一日下午一鐘)

●北京電 烟酒署與財部會訂洋烟洋酒銷場稅辦法、已討論兩次(一日下午一鐘)

●北京電 鄂官錢局請續印三百萬錢票、泉幣司王世澄向索現費、因未批准、

●北京電 楊清臣已就二十四師長職、交代問題了結、(一日下午八鐘)

●北京電 東(一日)八校教員三百餘赴教部索薪、經羅鴻年勸慰、約星期四發數成、(一日下午八鐘)

●北京電 蒙古車林代表呈、蒙匪勾結紅黨擾亂邊境、院函陸部西北籌邊使核辦、(一日下午八鐘)

●北京電 教部函外部、借使領庫券二十萬爲發八校用、(一日下午八鐘)

●北京電 西安至南鄭電線、被軍隊佔用有年、交部電洛吳、請飭軍隊交還、因川事緊張故、頃又派潼關電局長張英魁爲巡線員、前往接洽、(三十一)

●北京電 甯贛電報自陷(三十)起不通、線損在蕪湖以上、各報由滬漢線 轉遞、閩東(一日)已修復、(一日下午一鐘)

●天津電 陷(三十)下午、王承斌帶衛兵乘專車赴京、(三十一日下午九鐘)

●天津電 蘇同鄉集議、華洋義賑會係慈善團體、不應包辦中央政府範圍內應辦之導淮事業、表示反對、

●天津電 王承斌昨奉電召、專車晉京、商中俄交涉及時局問題、

●天津電 省議會因京熱察綏各區爭分立問題、致誤會期、現待議要案太多、經議長函催、議員已來省百餘名、定今日行開會式、

●天津電 直省議會東(一日)開會、本埠行政長官及該會各區議員、均到、

●天津電 北洋大學校長馮熙運函學生家長、令學生照常到校上課、免誤學業、(以上一日下午五鐘)

●濟南電 儉(二十八)夜、益都緝私隊與遊擊隊因誤會開槍、互斃六七人、

●濟南電 頃唐市政廳長 高警廳長 路政局崔坐辦邀各鉅紳商董、在城內商會開會、討論興修省垣未築馬路街道、(以上三十一日下午五鐘)

●濟南電 高恩洪未到任前、以膠澳電話局押借日欵百零五萬元、合同已於銑(十六)日簽訂、省中民社與濟社一部份議員、現正偵查、以憑反對、

●濟南電 省立女子職業學校全體罷課要求撤換校長秦福堂、教廳派員澈查、(以上一日下午六鐘)

●漢口電 樊城兵變、係鄂軍補充旅一團一營全部、地方損失十八萬元、死七十四人、次晨二三兩連歸隊、一連竄豫、經十七混旅劉團截獲九十餘名、蕭據報、將代理陶團長記過、營長蕭炳曦撤差、並通緝在逃連排長、

●漢口電 華中運動會湘代表方克剛、鄂代表宋如海、今晚由漢赴贛、皖接洽、

●漢口電 袁祖銘擬截留川省郵費充餉、吳蕭會電阻止、謂貴軍餉已令楊森代籌、中央亦在設法、

●漢口電 杜錫珪將由甯來鄂赴洛、蕭派傅副官帶淺水兵艦赴潯歡迎、

●漢口電 蕭派張國溶赴洛、祝吳壽、

●漢口電 吳以湘趙否認取消自治、電令馬濟向追去張援湘損失百萬元、

●漢口電 孫傳芳又在直募新兵七百二十名、過漢赴滬、(以上三十一日下午五鐘)

●香港電 劉玉山部陳天太數千人抵都城後、李濟琛部卿尾而至、駐城外、儉(二十八)封川黃紹雄部突襲都城 陳部力禦、黃部旋退、陷(三十)早李部由後來攻、陳部不支、竄向三羅、又被鄭潤琦全數繳械、劉玉山陷(三十)電孫、謂三十早黃紹雄部向我都城西南方襲擊、同時江固廣安各艦發砲轟都城、粵軍二師由東南方猛襲、我軍以

鸚鵡活二百年

◉可◉以◉人◉而◉不◉如◉鳥◉乎

法國生理學大家墨取尼考夫博士 Metchnikoff 與他高足帝西愛氏 Tissie 共同研究大小腸中的微生物◉纔知道小腸中的微菌◉較大腸中來得少◉**大腸因爲滯留殘滓的緣故◉時起一種發腐作用◉致體內各部細胞◉呈現衰老狀態◉**結果剖驗南非洲諸禽獸◉惟鸚鵡大腸最短◉能彀活到二百年◉這是他的大腸短了◉不停留殘渣◉不起發腐作用的緣故◉吾人欲謀身體健康而長壽◉須忌腐敗食物◉又須大便通順◉使大腸中減少發腐作用◉也會像鸚鵡般不現衰老狀態◉而延長壽命◉**百齡機◉功能通順大便◉補血生精◉掃除大腸中一切積滯的殘渣◉不生發腐作用◉永保各部細胞不呈衰弱現象◉諸君欲謀長壽◉快請購服◉不要被鸚鵡笑人◉**

百齡機大瓶每瓶二元每打廿元
百齡機小瓶每瓶一元每打十元

總發行所 上海愛多亞路大世界對過西藏路口 **九福公司**

◻電話中央三四四二號◻

分發行所 全國 中法大藥房 中西大藥房

各埠 各大藥房 均有出售

各處如尙未有分發行所者可直接向本公司函購寄費免收郵票通用

衆寡懸殊、經向西南方破圍而出、粵軍又追擊、當此大敵當前、同隸護法旗下、有此暴舉、其如帥令何、恐天下無共事之人矣、除調馬嘶部隊候命外、乞主公道、

●香港電 泊省河永豐艦昨忽戒嚴、廣九車路（三十）停開行、專供軍用、

●香港電 因財廳佈告永遠撤銷買賣捐、結果銀業行世（三十一）一律復業、該行並呈當道、嚴懲承此捐之陳偉業、

●香港電 許軍第七八旅長官呈孫、謂總指揮張國楨每遇戰事、輒自先逃、軍食概撥私囊、頃奉命加入南路殺敵、而官兵窮苦、咸切齒於張一身、請查辦張、呈中露請孫起用許崇智意、

●香港電 吳鐵城儉（二十八）通電就警衛司令職、

●香港電 財部布告、撤消銀毫出口護照

●香港電 魯滌平三十就禁烟督辦職、即批准萬益公司承辦省禁烟局日餉九萬、先繳二十萬、（以上一日下午七鐘）

●厦門電 民軍陳國輝等、對張毅均念舊誼、不加截擊、並讓其通過、毅已由溪尾率部千八百餘抵泉入城、周軍約三千入泉、並向青陽安海進逼、臧由漳派步兵三團、砲兵一營赴馬巷、助楊化昭禦周、已開拔一團、

●厦門電 楊化昭宣佈就臧委閩軍第三師長兼泉屬總指揮職、

●厦門電 楊樹莊准海容率應瑞及運船載陸戰隊抵金門、將攻厦、臧派方聲濤林知淵疏通、並在禾山五崎佈防、

●厦門電 閩軍第三旅長李崇存撤任、民軍擬擁方聲濤爲軍長、派員請中山下令、

●厦門電 在永定賴部易簡吳中理約二千餘、未示態度、何成濬率部進逼、

●厦門電 王獻臣在華葑爲陳國華截擊全潰、王逃、奪回前被俘臧軍團長張葆元、（以上一日下午八鐘）

●安慶電 皖造幣廠今日開工、仍鑄銀幣、（一日下午十鐘）

●徐州電 黃任之楊衛玉黃竹銘昨午五時來徐、講演會今早開幕、聽講者千餘人、午後一時、黃講職業教育、

●徐州電 淸鄉于會辦以徐屬八縣地面遼闊、額定視察八員、不敷支配、商承鎭道、擬增二員、俟呈准即分縣舉辦、（以上一日下午一鐘）

●徐州電 昨有閩省遣散兵士二三百餘、專車來徐、今早轉送豫籍、

●徐州電 今午縣署槍決匪犯馬與標等五名、（以上一日下午五鐘）

※特約路透電※

◉廣東近聞

▲二十九日廣州電 銀行業因當道命收買賣捐、擬於三十一日起罷市、陳炯明與孫中山之軍復在東江開戰、孫軍自稱獲勝、

◉英交易所與中國債券

▲三十一日倫敦電 證券交易所布告、一八九六年在德發行之中國五釐息金債券、一八九八年中國四釐半息金債券、一九一一年五釐息湖廣鐵路債券、中政府若不付淸債息、則自五月二日起、此三種債券均不在交易所開價、一九一三年倫敦發行之四釐半息羅馬尼亞債券亦將照此辦法、

◉日本魚市罷業

▲三十一日東京電 市政局與漁販之爭端若不即行解決、則東京居民後三日內將無魚可食、因市政局近擇地建造魚市場、以代去年地震焚燬之舊市場、用者月須納費、魚販不服、宣布罷市三日、若無滿意辦法、將展長罷市期限、橫濱魚販亦表同情、宣布休假、

◉英人對於法德之選舉

▲三十一日倫敦電 德國與法國之選舉皆將舉行、漸爲人注意、法國選期爲五月十一日、視德國選期遲一星期、聞法國有意擇定此日、蓋以德國選舉之勝利如屬復古派、則法國選民將因此而投普恩賚之票也、關於此事有可注意者、爲德國民黨之黨綱、民黨近在漢諾佛開會「由史特萊斯曼氏主席、草擬黨綱、內稱、民黨將於黑白紅三色舊旗下奮鬭、希望恢復德國在民政君主制下之强大云、史特萊斯曼氏雖贊同帝制黨綱、但總理馬克斯博士則稱狂躁的國民黨之行動、如在選舉中獲勝、則將毀壞德國云、

◉法總理之新閣政策

▲三十一日巴黎電 普恩賚今日在衆議院宣布新內閣政策、謂內閣純以共和黨之精神及國民之同意組織而成、決計堅執進行前內閣之外交政策、法國須照德國履行義務之比例、逐漸退出魯爾、法國極欲與協約國及同志國及早得賠償與安全問題之同意、政府甚望專家委員報告書能導成迅速之總解決、一俟此報告書到後、政府將與友邦謀取切實解決之方法、此後任何國家苟欲擾亂歐洲秩序、取回已失土地、定將引起全世界之憤怒、而防範此種行徑者、定爲全世界之稱許、法國不抱帝國主義、但專心於其所應得之和平、法國將挾正義以趨赴世界企望已久、但迄今未出之新日、至於內政、政府將以積極革新財政爲其主要職務、政府將繼續前人修復兵燹區域之政策、惟時局須愼重辦理、非與其債權人議定辦法後、未可有何擴張、政府定設法以免不利於佛印之宣傳復見於將來、政府殖民政策在發展海外領土之利源云、兩院對此宣言、不置可否、

◉俄羅交涉

▲三十一日維也納電 在此進行之俄羅斯羅馬尼亞會議、已因比薩拉比亞問題、完全停頓、羅代表謂該問題已由大使會議解決、不肯討論之、俄代表發表文告、宣布俄政府從未承認羅國併有該地、協約國之承認不能作爲有效、今當開公民會議決之云、

◉英國之電綫議案

▲三十一日倫敦電 下院今日一致通過一案、准以期限三十年之借款形式開四十萬鎊以下之欵、以置全屬英人之海電與無線電、俾與西印度及英屬基阿那交通、而由太平洋海電局管理、查英國本與西印度巴拿馬電報公司締結合同、每年由國家津貼二萬六千鎊、此合同今年期滿、政府不繼續前合同、故有此議案、

◉英國工潮種種

▲三十一日倫敦電 電車工人投票接受解決罷工風潮之條件、

▲三十一日倫敦電 英帝國展覽會之建築工匠今日開公共大會、忽然宣布停工、以實行每小時加給二便士之要求、此事牽涉七千工人、

▲三十一日倫敦電 赫爾船主宣布貨物運費皆加收百分之七、因港工已增工資、而海外營業費又增高也、

◉英國之財政出入

▲三十一日倫敦電 三月三十一日止之財政年度內、英國共收稅八三七、〇〇〇、〇〇〇鎊、上年爲九一四、〇〇〇、〇〇〇鎊、其減收之故、因產業減輕價值四九、〇〇〇、〇〇〇鎊、及所得稅等少收所致、又支出共七八九、〇〇〇、〇〇〇鎊、上年爲八一二、〇〇〇、〇〇〇鎊、

◉美國油案

▲三十一日華盛頓電 新克萊氏因拒絕在參院油案委員會前作供、被控十欵、據其律師稱新氏擬自行答辯被控諸欵、

◉英人環球飛行記

▲三十一日倫敦電 據柯夫消息、英飛行家麥克拉倫氏於星期日午後因機損在柯夫南端哥吉齊亞湖降落、以電話致英領事、謂不需輔助、星期一晨可望前進、

▲三十一日柯夫電 麥克拉倫氏之飛機現需配零件、須俟英國送到、始能前進、機中諸人皆安、

◉各國近事記

▲一日德黑蘭電 波斯首相出示稱、共和政體與回教相牴觸、不許國民談及改建共和問題、否則嚴懲、

▲三十一日羅馬電 教廷得悉西泊拉克教士已由蘇俄政府開釋、現來羅馬、

▲三十一日倫敦電 政府現勸執五釐戰債債券者換取一九三九至四四年償還之四釐半新債券、每債券百鎊易新債券一百零三鎊、現擬換得二萬萬鎊、

※公電※

●北京通電 各省衙門均鑒、本日令、任命李抗文爲安徽高等審判廳廳長、此令、陸軍總長陸錦呈請任命孫炳勳爲督理直隸軍務善後事宜公署副官長、應照准、此令、參謀總長張懷芝呈請任命孔繁瀛爲察哈爾都統署少校參謀、應照准、此令、京世（三十一）印、

※國內要聞※

◉北京特約通信

（曉曉）

▲解決無望之中俄問題

吳佩孚力爭中俄交涉之電、以今所聞、已達八通矣、顧維鈞當滌電到京以後、即派外交部某科長赴洛解釋一切、近此人來電、其所以報告顧氏者、謂吳氏聲明無對人問題意、「由王正廷交涉或由外交部交涉、均非所問、但彼所探聞、日本將先我着鞭、如日俄先定議、則我之吃虧不小、故希望趕速定議」云云、又某要人對於吳之顧問樊某、曾去一電、詢吳氏之眞態度、而囑其從中斡旋、樊氏復電、亦與外交部某科長所述大略相似、又聞二十七日洛陽有人到京、曾訪王正廷一次、其所以詢王者、爲交涉究竟有無把握、是否可以簽字、如轉圜有望、則洛方將力求其成、堅持到底、此談虎色變之洛電、所以再接再厲、而態度之堅決、至今未變也、至其他巡閱督軍之電、亦與吳實指使之爲其嚮應、惟南苑之馮、天津之王、允發而未發、而顧曹側所持之議論、則又反是、謂我並不須與俄恢復邦交、王正廷鹵莽滅裂、議此協定、即吳佩孚亦不明就裏、而一味胡鬧、蒙古問題、絕對無法解決、北京之與庫倫、全無接洽、即在京之外蒙王公、亦無接洽、即協定成立、亦不能專憑外交上辦法以收回、如外蒙自身、否認中俄間之解決辦法、俄仍有可藉口而不撤兵、且如領事裁判權之取消、則哈爾濱爲已成之事實、非此協定之所得、關稅平等之說、其關鍵尙待將來之關稅會議、此協定亦無異空談、且一旦恢復邦交、而俄人使領館成立、取得國際上地位、宣傳過激主義、反爲中國之害、故今日實不必承認蘇俄、更不必遽立協定、但當以條件問題與之拖延云云、此說當否、姑置不論、但實係曹側之心理、而與吳佩孚主張背馳、且爲此次決裂之大原因也、

不寗唯是、劉哲諸人、已電吳佩孚、主張要求俄國撤換加拉罕矣、今日羣治社在公園開會、亦係拒絕俄約之主張、與上述曹側意見、如桴鼓之應、而以恐所聞、則曹側之人、對於要求撤換加氏一層、確有持此說者、其露骨之語、謂不能再使彼在京、其理由則謂加氏在京、專事宣傳、對京中之名流學者、及各校學生、大施活動、造成利俄不利華之輿論、以壓迫政府、並以放棄賠欵充教育費買靑年之美感、長此以往、華人之俄國化、將防不勝防、故近日之表見、如前日各校學生之游行運動、以大隊軍警彈壓阻止、如今日之列寧追悼會、本熊希齡等所發起者、亦以警廳之禁止、不能開成、蓋其對於俄方感情之惡、已無以復加也、

由此以言、則中俄問題、京洛之兩方面、已各趨極端、任洛吳如何主張、亦只增政治之風潮、而簽字一層、愈趨愈遠、且奉天方面之態度、在接近王正廷者所宣傳、謂祁公亮來電、表示贊同、勸王切勿灰心、而接近奉天之天津要人、則謂自吳佩孚迭電主持、張作霖已生疑竇、恐吳氏與俄有何接洽、而不利於奉方、日人本不欲中俄先成協定、在奉亦頗有播弄、故奉天已不主張簽字云云、兩說孰是孰非、此間絕難斷定、且其說皆有淵源、則疑雲之布、亦日見其大矣、

至於由中俄交涉而起之政潮、則近來已漸有徵驗、今日所聞、有一般政客、乘汽車四出運動、其言曰倒閣、究竟所倒之人、爲孫爲顧、抑爲閣中之府派要人、則極不明瞭、即爲此運動者之策源地、亦言之不一、有謂其主使之人爲王正廷者、有謂王克敏方面運動倒孫、而影射奉化之王籍此下手者、合人入五里霧中、莫明眞相、但知某案仍積極活動、孫寶琦與王克敏、因政費一層、亦暗爭甚烈、孫寶琦今日久不能見曹面、如辭決不慰留、即此中俄問題、孫第一次入府請示、仍由王毓芝宣達意旨、第二次始見一面、曹只說不甚放心四字、則中俄問題之中、有直奉問題、有京洛問題、有曹孫問題、（包括與閣員之暗潮在內）有顧王問題、而又加以外交方面之牽掣、其複雜殆不可名狀矣、（三月三十日）

◉中俄交涉毫無進展

▲外部已起草覆牒

中俄交涉、日來毫無進展、王正廷[illegible]抱病、消極之說、尙不至實現、昨聞孫氏病已痊可、昨午（三十）會并育才館同學會在來今雨軒之歡迎會、今日或可到院視事、兩日以來、孫雖病亦未嘗請假、府方命令仍行副署、不過精神欠佳、略事養息而已、至顧維鈞則昨晨尙聞熱度頗高、恐急切難即霍然、聞上星期六（二十九日）國務會議、沈瑞麟出席、討論中俄交涉問題、比曾決定再由外交部第二次致俄代表加拉罕覆牒一道、對於原照會中所述六項意見、詳加駁覆、並聲明中國政府不變更誠協商、及始終希望恢復中俄邦交誠意等語、當囑沈回部擬稿送出、沈出院後、即赴鐵獅子胡同、與顧（維鈞）而商、顧時發熱正盛、未能出見、因而擱置、大約日內或可決定送出也、

◉京議員對中俄交涉之表示

▲意見極不一致

京議員祝震等、因北京當局對於中俄交涉、既不提交國會同意、亦不聲明撤消協定、又不批准簽字、究抱何種方略、不得而知、事關外交、關係至重、特提出質問案、限三日內答覆、其質問書云、「查中俄交涉、自政府任命王正廷督辦以來、與俄喀代表迭經磋商、始有協定大綱十五條之議決、喀代表遽以協定簽訂、邦交恢復、報命蘇俄、彼國朝野咸有喜色、及政府提出修正、喀氏不允、彼以爲協定業已簽訂、我以爲磋商尙未終結、致感情衝動、互有責言、本月二十日政府乃有移歸外交部接收辦理之命、按政府最後修正三點、如第二點撤退外蒙俄軍問題、閣議主張即行撤退、但仍留有時期、僅屬文字修正、第三點換文要求俄國教堂不動產移交問題、閣議應他國援例、王正廷硬電已言之、似可無慮、現所爭論者、惟第一點廢棄蘇俄政府有聲明將前俄帝國政府與第三者所訂之四條蘇俄政府之俄蒙密約問題耳、據協定第四條約等、有妨中國主權者廢止之、閣議以爲此僅廢棄俄帝國政府之俄蒙密約、不包括廢棄蘇俄政府之蒙俄密約、庶有轇轕、惟條文復聲明「中國政府與第三者所訂之條約等、有妨蘇俄政府主權者、槪行無效」、本相互之規定、所謂第三者如前俄德協約、日俄密約之類、蒙古屬我領土、非敵體國可比、不得爲第三者、且第五條復有「承認外蒙爲完全中華民國之一部分、尊重在該領土中國之主權」云云、是俄蒙密約、未經政府批准、原始無效、不廢自廢、喀代表亦言之、由是言之、雙方意見、易融洽矣、乃自移歸外部辦理以後、枝節愈多、隔閡愈甚、喀代表且以撤消協定大綱爲辭、夫自十七世紀以來、中國領土、被列强呑食者、俄爲最、俄果盡返侵地、我亦何必斷斷協定條文、竟撤消之可耳、惟我所引爲國恥者、不僅俄降格以求協定大綱、中關稅平等、收回租界、拋棄庚子賠欵、取消領事裁判權、廢棄不平等之條約等、凡條文中關於中國之主權及利益、在政府已有充分之考慮、彼既力謀剷除帝政時代一切罪惡、我自當與之作誠意之親善、外交當局正宜有適當之因應、乃既不提交國會同意、又不撤銷已簽證之協定、亦不批准簽字、而蘇俄且有藉口自黨出兵中東路之惡耗、政府對此、是否豫備作戰計畫、使中東路不蹈外蒙覆轍、抑或聽其敗壞、始終不予聞問、又或甘處國際被動地步、惟他人之馬首是瞻、倘竟因此貽誤時機、致國家不能收回前此喪失之主權及利益、且益生國際將來之糾紛、外交當局能否負此重責、如此案不能於相當時間內作有進步之解決、將何以自解於國人、爲此謹依憲法第六十七條暨議院法第四十條提出質問、請於三日內明白答覆」、以上質問書、對外交當局嚴重詰問、但同時袒護政府一方之議員亦有所舉動、昨日（三十一）羣治社等開會、通電請政府對俄交涉要求撤換加拉罕、其詳情如下、

昨日羣治社全體議員爲中俄交涉事、特邀集各政團在中央公園來今雨軒開會、交換意見、協商辦法、三時許該社社員到者五十餘人、各政團到者三十餘人、新聞記者數人、公推谷嘉蔭爲主席、首由主席報告開會宗旨云「今日同人開會、爲討論中俄交涉事件、現中俄交涉已入僵境、我國方面、因意見之不一致、顯已陷於失敗地位、究應如何應付、還請公決、」次雷殷發言、略謂對俄交涉、鄙人主持最早、曾提議根據俄國兩次宣言、予以承認、以免落各國之後而蒙不利、乃爲時既久、英意等國均已承認、始行開始交涉、良機已失、誠屬可惜、迨至交涉以來、王正廷與俄代表協定各節、雖名爲大綱、而實非大綱、外部因不滿意於協定中之廢約保障、及放還教堂之點、故起而爭持、以致糾紛遂起、此事關於內政上之是非、吾人不願加以批評、惟外交爲全民族之外交、當如何一致協力、以謀救濟、吾人不能不加以注意也、次劉哲發言、謂今日同人集合、乃係交換意見、希望同人以一致之態度、應付此事、對外交涉最大之弊害、則在國人不一致、近日學生與軍人皆壓迫政府簽字、使當局者無迴翔之餘地、簽字一層、在當初則可、在今日則極困難、蓋加拉罕之氣燄已高、我方若退讓一尺、彼方必進迫一丈、此事實有愼重考慮之必要、且所在地官長意見如何、亦當加以注意、以余所知、東三省當局對於此事、決不甘輕予讓步、主張撤換加拉罕、請俄國另派代表、繼續交涉、次黃佩蘭發言、謂中俄交涉、乃彼方要求我國承認、我國並非戰敗國、王正廷之簽證、爲外交上之慣例、俄國竟持此刼我、殊屬無禮、退還教堂一節、事關侵我主權、吾人萬難承認、宋汝梅謂、俄國屏我舉動、若不拒絕、勢必引起各國之效尤、設政府被屈而伏、國內亦必否決、郭步瀛張漢章亦均主張撤換加拉罕、鄭[illegible]謂、中國對外向無遣派全權大使之先例、王正廷自無簽字之權、劉鳳翔謂外交慣例、遣派使臣、先須所在國同意、加拉罕辦理交涉不善、吾人電請撤換、自屬正當辦法、辛漢謂俄國方面、所以挾持我者、以爲學生軍人均有親俄之表示、但此皆無責任之行動、今國會有所表示、自較有力、并謂吾人當以同人資格轉滌王正廷、請其不必再發通電鼓動風潮、至五時餘、始宣告散會、

◉中俄協定草案之附件

中俄協定草案以外之王加問聲明書、爲此次中俄交涉忽起變化之重要文件、茲據津報所載全文、共計七件、照錄於左、

▲聲明書一 中華民國政府聲明、於簽訂一千九百二十四年三月日中俄解決懸案大綱協定後、立即設法將關於蘇聯政府在中國北京及他處俄國教堂之不動產與動產、移交蘇聯政府、如此種財產、已經非法或不正當手續處置者、中國政府無論如何、應用何種方法恢復、並移交蘇聯政府、在此種財產未經移交以前、中國政府應派特別守衛保護之、爲此兩國政府全權代表將本聲明英文兩份各簽字蓋印、以昭信守、一千九百二十四年三月日訂於北京、（此次因照協約、只有教堂得在內地置產、若移交俄政府、恐日後易生交涉、故擬商議俟大會中提議）、

▲聲明書二 中華民國政府與蘇維亞社會聯邦共和國政府同意、按照一九二四年三月日中俄解決懸案大綱協定第二條之規定、在大會內議定適宜條欵、以期蘇聯人民因該協定第十二條而取消治外法權與領事裁判權後之地位、有所準則、然無論如何、蘇聯人民應完全受中國法律之轄、合併聲明、爲此兩國全權代表將本聲明書英文兩份各簽字蓋印、以昭信守、一千九百二十四年三月日訂於北京、

▲聲明書三 中華民國政府與蘇維亞社會聯邦共和國政府、業於一千九百二十四年三月日簽訂中俄解決懸案大綱協定、現經同意解釋、本日所簽暫行管理中東鐵路協定第五條所規定、中華民國人民及蘇維亞社會聯邦共和國人民平均分配充任之原則如下、此項原則之適用、不得解作以撤換現在俄籍人民負爲實行該原則唯一之意、再雙方了解、所有各項位置、應准兩締約國人民平均充任、不得對於何方人民表示區別待遇、且各項位置、應照謀事者之能力技術及教育資格補充、爲此兩國政府全權代表將本聲明英文兩份、各簽字蓋印、以昭信守、一千九百二十四年三月日訂於北京、

▲聲明書四 中華民國政府、與蘇維亞社會聯邦共和國政府聲明、一俟一千九百二十四年三月日中俄解決懸案大綱協定簽字之後、彼此應立將前俄帝國政府與中國所有之一切不動產及動產、在各該國境者互相交還、並彼此將此項應行交還產業、開列淸單、逕交各該政府辦理、爲此兩國政府全權代表將本聲明書英文兩份、各簽字蓋印、以昭信守、一千九百二十四年三月日訂於北京、

▲致蘇聯代表喀拉罕函一 逕啓者、査本國與貴國所訂之解決懸案大綱協定、業於本日經雙方簽字、茲代表本國政府聲明、本國政府爲兩國友誼關係起見、當將現在本國軍警機關任用之前俄帝國人民、停止職務、因恐此項人民之存留、與其動作、危及蘇聯國家之安全、倘承將此項人民開列淸單、移送本國政府、自當飭知關係各機關採取必須手續也、此致喀代表、

▲致蘇聯代表喀拉罕函二 逕啓者、查關於庚子賠欵之俄國部分餘欵、貴國政府業已根據本日鄙人與執事簽定之中俄解決懸案大綱協定第十六條宣告拋棄、茲（鄙人）特代表本國政府聲明如左、㊀中國政府爲提倡教育起見、擬將此項賠欵全部用作教育基金、惟以前業經抵指定用途之部分、不在此限、㊁本國政府擬設立一特別委員會、委員三名、其中一名歸蘇聯政府委派、㊂該委員會應共同專管此項基金、此致喀代表、

▲議定書 蘇維亞社會聯邦共和國政府於簽定一千九百二十四年三月日所訂中俄解決懸案大綱協定時、聲明如左、因該協定第三條內載「兩締約國政府同意在前條所定會議中、將中國政府與前俄帝國政府所訂立之一切公約條約協定議定書及合同等項、槪行廢止、另本平等相互之原則、暨一九一九與一九二〇兩年蘇聯政府各宣言之精神、重訂條約協定等項」等語、現經同意、在新條約協定合同等項未經訂定以前、所有以前公約條約協定書合同等項、槪不施行、爲此兩國政府全權代表、將本議定書英文兩份各簽字蓋印、以昭信守、西曆一千九百二十四年三月日訂於北京、

趙翰香居刊印驗方類編出書

本居配合丸散膏丹悉遵古法、料取上品、貨求精良、三十餘年於茲矣、近來世風日變、往往藥以僞售、方以秘傳、使病者無所適從、本居前有丸散膏丹目錄之刊、而醫方獨付闕如、茲爲便利起見、不惜將經驗各種良方分類詳述配製各法、彙集成編、以供病者治疾有遵循之便、皆藥者可免未逮之憂、裝訂二大厚本、售洋一元、發售處上海英大馬路抛球場寧波天后宮前本店

靈藥 牙痛藥水

此藥專治各種蟲牙作痛、立愈、永遠不發、每瓶洋五角、外埠郵費一角、批發函索詳章附郵即寄、如蒙賜顧請駕臨英大馬路勞合路口德鑫里民生工業社啓（上海）

通易信託公司

欲知信託公司之性質與內容
請到上海北京路一二七一號
取閱各種章程便可詳知一切
如承來函索閱亦可由郵寄奉

養蜂速成科簡章

（一）凡國文通順能聽講記錄者爲合格如能直接閱英文書籍者尤佳 （二）膳宿自理由本公司代爲招呼亦可 （三）演講處在上海本公司樓上每日上午自十時至十二時 （四）期限兩月完畢自陽曆三月望日起至五月望日止每逢星期日由本公司介紹至春季臨時蜂場實地參觀 （五）課程分蜂群組織狀況蜂體生理飼養方法製造方法人工養王法等等 （六）學費共洋四十元報名時先付十元餘於入學時繳足 （七）報名至夏曆二月底截止

預約購辦中西蜂種

意大利蜂種每群五框夏曆四月初交貨
中國蜂種同上
預約照定價八折先付半數由公司出定單爲憑
預約期限至夏曆四月初截止
上海愛多亞路六八八號 華繹之農產養蜂公司啓

西門子電機廠

總行 上海江西路四十二號 電話中央七四五六 七四五七 七四五八
分行 北京 天津 漢口 濟南 長沙 奉天 南京 哈爾濱等處

電機馬達 SIEMENS CHINA CO. 各種機器

本行爲德國著名西門子製造電機廠之駐華代表、專辦各項電器、歷有年數、上海北京天津漢口等處均設分行、其他各大城鎭亦有商家代理、其機器之精良、裝設之妥善、業已有口皆碑、無容贅述、本行之經驗工程師對於規畫電廠之電力等、均有適宜之策、其他各種大小電機馬達電表等、以及各種工程、本行均有現貨、本行經營電料在中國已有二十餘年之經驗、並設有鐵路部開礦部及建築部、如蒙垂詢、無不竭誠歡迎也、

△本行代表及獨家經理下列各公司 2380

◉伯林西門子雪克脫公司 專製各種大小電機包辦電燈廠電力廠電氣鐵道開礦機器
◉伯林西門子好爾斯克公司 專製各種電氣器具自動及手工電話機愛克司光器具電燈以及水表等
◉伯林基伯羅達西門子公司 電氣用之各種煤精
◉德國德律風根無線電報公司 各種無線電報及無線電話機器
◉德國萊因愛爾勃鋼鐵機器聯合公司 爲著名德國鋼鐵托拉司專製鐵路鋼軌火車輛鋼鐵機器衛風爐鋼廠鋼鐵橋樑鋼板以及片鋼竹節鋼條洋釘生鐵及鋼管鋼絲等不及備載
◉德國伯林老牌華香電燈泡廠 華香泡爲市上最耐用最省電之燈泡遐邇馳名
◉德國伯林潑勞托牌汽車公司 潑勞托牌汽車堅固異常式樣精緻而莊嚴且用油省儉洵市上最優美之汽車也

西門子電機廠 白謹

全國學校 文府

鄒登泰

貨財之寶藏謂之府，文學之寶藏亦謂之府

天二書局 上海振新書局 每部八冊 實價一元九角 均有經售 發行

進化書局第一次特別大廉價三十天

上海四馬路中市

奉贈詳細圖書目錄函索即寄

清文筆法百篇　古文筆法百篇　駢文筆法百篇　兒童記事文範　小學作文新訣　論說文規程　論說規程　古今文法會通　注音學生字典　學生常用字典　商人常用字典　中國故事演義　交際大尺牘　寫信百法　名人問答小簡　女子新尺牘　女子尺牘初階　普通新尺牘　白話新尺牘　新的學生尺牘　注音女子白話信　小學生白話信　國音練習法　中華新楹聯大全　分類春聯大觀　新式應酬彙選　中華民國憲法　歷代詠物詩選　胡刻文選　胡刻續文選　錢牧齋詩鈔　吳梅村詩鈔　清朝書畫錄　重訂詩法度針　本草述鉤元　王叔和脈經　簡易良方　白相上海記　奇姻緣　怪清官　長手情　難為醫錄　病神誌　花異木誌　小笑話　物婚姻緣　假談　異叢談　世奇　閱怪談

清代名人事略　三希堂法帖　事類統編　莊子南華經　陶淵明集　杜詩鏡銓　歐陽修文集　臨川文集　隨園詩話　列女傳　東萊博議　唐詩三百首　才子尺牘　唐著尺牘　隨園書牘　樊山判牘　樊山公牘　史記精華錄　古文析義入門　法字彙　詩草字彙　芥子園畫譜　今古名人畫稿　書史彙傳　老殘遊記　三國演義　五才子水滸　東周列國志　封神傳演義　聊齋誌異　兒女英雄傳　西遊記　濟公傳　儒林外史　精忠岳傳　六才子西廂　再生緣　天雨花　夜譚隨錄　紅樓夢　醫宗金鑑　陳修園全集　張景岳全書　瘍醫大全　傷寒論註　汪石山醫學叢書　朱丹溪心法　地理大成　地理人子須知

本局創設以來○從未舉行特別廉價○今因惠顧日盛○出版日多○欲資普及○而酬雅意○特舉行春季大廉價一次○各種書籍○名目繁多○限於篇幅○不及細載○另印詳細書目奉贈如蒙函索○原班寄上

外埠來信購書○寄費照定價加一成○另加掛號費五分○每元遞加五分○本省○外省○各縣地址姓名○務須開列詳細○自一分至二角為限○十足通用○一分二分郵票代洋○以免誤投遺失等情○外國郵票不收

上海四馬路中市 進化書局發行

千里眼　顯微鏡

懷裏乾坤

千里眼與顯微鏡

春光明媚，時行及野郊，山光水色，或旅行，不能及遠目，力有限，本公司研究特製一種千里眼，學中懷裏，雖數百里以內景物，照視如在目前，若在本埠登高樓或遊戲場屋頂照視，具備此千里眼一切繁華氣象，盡在目中矣。

顯微鏡。凡目力不能見之細微物品，可用此顯微鏡照之，放大數十倍。

千里眼可將百里外之景物縮小數百倍，放於懷中，極便利，顯微鏡可將細微之物放大數十倍，極便利。

故定名懷裏乾坤，實春遊不可缺少之妙品也。

女士乾坤

▲千里眼每具一元▲顯微鏡每具六角　兩種合購只收一元六角

外埠另加寄費八分

總發行所 上海香山路鐵機影戲公司啟

乙3503

勝德廠衣邊花樣翻新

中華興記香皂廠近況

愛華香皂廠遷移發行所

中華工業廠貿易部

民國十三年最新出品 本廠

（上海四川路三號）

國貨月報出版在即

新商業第八期出版

廈門萬全堂酒廠擴張營業

欲辦實業工廠者鑒

自求廠為鈕扣業之巨擘

立大廠添製新出品

寧波江北岸 飛鴻商標 國貨綢傘 粹成製傘廠出品

粹成傘國貨製能蔽日可禦雨 本埠批發處各廣貨莊 上海石路宏泰 各埠商店均有分售

上海三馬路廣昇祥 豐泰發行

金葉牌國貨線毯

製造廠美租界東有恒路

部准備案　概免重征

上海第一織造廠出品

信大染織廠雙金獅牌絲光紗線

農商部註冊

上海西門斜橋南斜土路

恆隆工廠

發行金隆街長餘里

雙童牌銅架子鏡　雙童牌　四輪牌機械皮帶　四輪牌

電話中央四四四一

廠設閘北北梅園路沿途概免重徵

振豐棉織廠

出品精良 銷行廣速

春秋衫 桂地衫 汗衫褲

各埠洋廣貨店均有出售

沿途關卡概免重徵

廠設法新租界巨籟達路

國貨肥皂之傑品

商標 TRADE MARK INTERNATIONAL DISPENSARY

洗衣淨垢粗細用皂　化妝香皂芬芳馥郁

上海五洲大藥房 五洲固本廠製

雄雞牌毛巾

江蘇南匯經綸廠造

總發行所上海南市 董家渡口裕昌祥內

興祥棉織廠

製造發行牛女和合牌

汗衫衣

市行兩種俱備

沿途關卡概免重征

發行所 法租界大馬路吉祥里同泰盛號

三洋涇橋北源昌

足安電機織襪廠

國內已免重征 著名上等線襪 出洋完全免稅

五星牌

廠設上海虹口東有恒路

電話北一五四三

註冊商標

振華染織廠

精造 直貢呢 線嗶嘰 鳳尾紗 花紗 絲綢 錦格

稅務處准免重征

第一廠在閘北中興路 第二廠在閘北共和路 第三廠在小西門外

總發行所英大馬路億鑫里

電話中央四三三八

嫦娥月裏牌

洗臉牙粉 永和爽身粉 潤髮香 嫦娥士露 凡士林 生髮水 花露油 及其他化妝品

永和實業公司出品

總發行所 上海老北門

你欲你的出品力求進步嗎？你欲你的出品裝潢美麗嗎？你欲你的出品為真實國貨嗎？

華成製罐廠可以助君進行

廠設英租界納路西電話一四一一○二

農商部褒獎

無敵牌牙粉及各種化妝品

為人人歡迎個個適用之化妝良品

各埠洋廣貨鋪均有出售

利興製造襪機

專造各種大小男女綿紗絨毛棉等各種手搖人力織襪機器如有各埠願為代銷者零躉均極便宜兼造各種帽子圍巾汗衫等機倘荷委托代裝織襪用夾底梭子者尤為獨步如承賜顧請駕臨西門中華路九十七號敝廠接洽

振華公司國貨油漆

部准備案 概免重征

本公司首先研製各色國貨油漆業已風行全國遐邇馳名敬希採辦者

總發行所美租界天潼路

粵昌公司

專造照相卡紙

製造精良 款式新巧 國貨價廉 定貨又速 照相同業 採用宜早

製造廠浦東七十二號 批發所 一四二

註冊商標

三新染織廠

精造 線呢 嗶嘰 鳳尾紗 花紗 錦格 線布

稅務處准免重征

廠設上海南市校場街圖書公司

KAILUM CO. LTD. TRADE MARK

開林公司之雙斧牌油漆為中國最老之國貨已暢銷於海內外信用昭著請認明雙斧商標謹防假冒

製造廠上海閘北江灣路

農商部褒獎

雙輪牌牙刷

電話中央七一七八 電報掛號三六六○

製造廠小西門外新馬路 發行所平望街大川通內

轉弱為強

汪汝舟先生來函服自來血之確實經驗

敬啟者鄙人本以文弱書生身體衰弱已極近年為人事奔走操勞過度漸就不支飲食由此日減一日體質更形瘦弱日甚一日屢延名醫診治幾有病入膏肓不可救藥之勢嗣於去秋八月杪託友人陳樹屏君在滬講得自來血半打方服二瓶而神清氣爽飲食日加待至服完非但所患若失而且轉弱為強此誠確實經驗之無上補品也特修寸緘用申謝悃務乞登報以誌證明專此佈臆敬頌台安

汪汝舟自山東濟甯南門外通心橋萬義旅社緘寄

人造自來血總發行所
上海五洲大藥房錄登

亞林防疫臭藥水

本廠自製亞林防疫臭藥水、原料純淨、氣味濃厚、有辟疫解穢殺菌消毒之效、功用勝於舶來品、且無沉澱泛油諸弊、原桶四十介侖、分甲乙丙丁四種、批發從廉、門售一介侖每叮一元三角、半介叮七角

上海五洲大藥房總發行所啓

＊國內要聞二＊

◎關於商標問題之和使談話（丙）

▲討論聘用外人之一點

關於外商商標註冊一事、領銜和歐使、迭向外部磋商、迄今尚未解決、和使日前又至外部、拜訪顧外長、茲探得當時談話情形大略如下、和使云、關於新商標法之實施、旅華外商、均願向商標局註冊、但望中國政府、聘用外國專家、為之襄助、惟人選問題、亦頗重要、此係專門學識、非常人所能擔任、顧云、此事農商部曾商納長及現任顏總長、均表贊同、前日本總長晤顏總長時、亦曾談及此事、據顏總長意、經費問題、亦須顧及、歐使云、新商標法所定註冊費、每件銀四十元、據調查所得、上海一埠、有二萬五千件之多、則商標局之收入、亦頗可觀、經費一層、似不至發生問題、顧云、貴使可否一面敦勸旅華各商、從速註冊、一面由商標局訪延專員、若延宕愈久、則枝節愈多、於各商人亦頗有不利、歐使云、在此問題未解決以前、本使之勸告、恐難生效、時已午後五時、條仍無結果而散、

◎旅京江西同鄉大會紀（尊庸）

▲反對蔡成勳種烟禍贛

三月三十日下午二時、江西同鄉會、在宣外江西會館開會、到者一百四十餘人、由理事符鼎升主席、首先報告開會宗旨、略謂蔡成勳在贛、兼長軍民、數年於茲、無一善政、屢遭贛人反對、近復變本加厲、在贛設立拒毒局、明目張膽公然販土種烟、頃接贛州同鄉來函言、贛州不但烟禁大開、即淫禁賭禁、亦俱廢弛、官場只顧斂財、抽收花捐烟捐賭捐、贛州一城之內每日勒繳賭捐、在一百六十元、已視為固定之收入、又蓮花縣同鄉來信、言該地不過一小縣、勒種烟苗省委到縣、勒該縣繳種烟稅一萬六千元、每田一石、合繳一元四角、名為地方公益捐、以一元解省、四角留作地方之用、種烟有捐、鋪土有捐、而燈吸復有捐、每燈每月須繳捐四元五元不等、一烟三稅、為從來所無、現在各處同鄉、對蔡種烟勸稅、反對之聲甚烈、同鄉對此事、應如何商挽救辦法、請發表意見、提出討論、會有關發言接新喻縣來信報告、言省委赴鄉勸種烟苗、鄉民多不願種、省委指種烟為實業、謂不種者、即為放棄實業權利、即須處以相當罰辦、省委且不止一人、每委又必帶有兵士十名、地方供應省委外、兵士每日每人、一律勒索八角、全縣俱被此項勸種烟委、騷擾不堪、主席謂現在江西幾成為種烟戒嚴、反對種烟兩端、其最大者、尤在發行省銀行鈔票、此項鈔票、現已不知發出若干、該行全無限制、發行之初、本以陳光遠任內有虧空、蔡到後、發行十年公債、為陳彌補而起、該項公債、抵出一百萬元、其後又以省銀行鈔票、為維持十年公債為名、濫發實始於此、現在此項鈔票、已遍及江西各縣、一般奸商巧宦、多藉緣附募牟利、領該行鈔票一萬者、只繳現款五千、故趨者如鶩、各縣鈔票、俱蓋各縣圖記、此縣與彼縣、即不通用、亦不准兌現、故蔡之搜刮現金、實以濫發省行鈔票為最毒、搜去當在千萬、若此銀行破產、則全省人亦俱隨之破產、望衆對此討論挽救辦法、報告畢、朱念祖發言、主席報告蓮花驅蔡件、俱是實事、聞者痛心、本人所接報告、尚不僅此、該縣土匪橫行、出城數里之外、白晝即土匪乘刦、匪徒槍械、省出於軍隊售與、兵匪勾通、民不聊生、欲為家鄉數千萬人減少痛苦、惟今日在京同鄉、尚在蔡氏勢力範圍之外、可以負責決傲、特別注意、尤要在議員諸公、議員為贛人代表、此時要請議員、拿出良心來、去想方法對付、但恐議員俱為蔡買、無人肯為耳、袁剛發言、主席所謂濫發鈔票、禍贛最大、將來贛省破產、恐就在目前、此次烟稅、聞蔡預定收數、在三百萬元、曾在某議員處見信、蔡擬撥出一百萬元、為收買議員劣紳報館三項之用、議員受蔡顧問頭銜、月得三四百元津貼者、已不乏人、并有一議員覆蔡信、言不願得錢、但有相當要求、目的實在得一肥美之饍差、故望議員熱心者、此時恐已極少、拒毒局章程有數種、甚密秘、非承包烟稅者、無閱看權、今抄到章程一分、輾轉頗費大力、本人意見、（一）由同鄉會組織委員會、專辦此事、（二）赴法庭起訴、（三）邀同兩院贛議員、赴府院請願、議員不去者、由同鄉加以警告、朱念祖贊成起訴辦法、袁剛主起訴與赴府院請願併進、黃序鵷（衆院議員）發言、自大選時、本人出京、現雖回京、尚未報到、如任衆院提查辦案、本人可以擔任、但報到與否、意尚未決、頂好另有人提、否則因提此重案、犧牲原來不往報到主張亦可、衆鼓掌贊成、謝越石（議員）發言、謂黃君如出提案、本人願附驥尾、黃謂查辦不過一條路、主張赴府院請願、與組委員會及起訴、俱須同時并進、主席遂將討論各點、先付表決、暫為結束、（一）以由黃議員序鵷、在衆院提查辦蔡成勳案、議、通過、（二）以起訴付表決、詢衆有無異議、衆無異議、（三）以赴府院請願、或全體同往、或推代表前往、付表決、衆贊成全體、熊闓周發言、請願時、全體議員、亦須同去、如不去者、同鄉應加以強迫、委員會主每縣推一人、主席謂請願辦法、不過中國現尚有政府名、不得不這樣做、但恐亦無大效力、還是要想其他方法、周敬闓發言、驅蔡除烟、救五千萬贛人、有良心者、請願皆應去、議員有不去者、即不認其為贛人、舒步元謂、黃議員提案、學界願挨其他各議員門、每家派數人、請其連署名、盡此義務、熊闓周謂請議員連署、贊成消極辦法、即不認其為贛人、永遠取消其在贛選舉資格、歐陽賀中謂、議員本是人民代表、但一過金錢、即化為官僚代表、甚者助官虐民、最可痛心、本人願任宣傳、將贛省種烟黑幕、遍傳中外、袁剛謂、組織委員會及請願日期、尚有討論、主席謂、每縣一人似太多、不如每府二人為適當、衆贊成、遂當場推定章匯石熊闓周等二十六人為委員、朱念祖謂、衆院已有黃提查辦案、參院亦得有人、惟查辦案不能兩院并提、現主席係參院議員、即請主席在參院提一質問案、主席欣然擔任、請願日期、表決俟委員會決定、再行通告、遂散會、時已五鐘、又江西學生同鄉會、本日亦在中大開會、到百餘人、討論反對蔡種烟事、結果表決二項、（一）通電反對、（二）赴府院請願、拒毒局章程、都二十八條、總局長蔡用勳、即蔡成勳之弟、坐辦陳彥通、為江西名士陳三立之子、該項章程、贛人多謂為陳所上之條陳、蔡因禍贛、陳更禍鄉、故贛人對陳、尤為深恨也、（三月三十日）

◎吉林通信（隱）

▲張孫慰留王樹翰　▲省會延期說復活

吉林代理省長王樹翰前因辦事棘手、各方不諒、提出辭呈、并將其眷屬送回奉天原籍、携去細軟多件、表示決心、現聞作霖孫烈臣均已派員慰留、張派東三省銀行總辦劉海泉、於二十四日來吉、轉述張氏倚畀之殷、務請勉為其難、勿萌退志、王唯唯無表示、翌日在省署設宴、為劉洗塵、尚未議有具體辦法、而軍署副官長宋常延為長春督署遷回省城事、亦於前日率領副官數員來省籌備、劉已擇定省署平房為軍署辦公處、將省署各科移至樓上辦公、吉長鎮守使則駐長春、恢復前年原狀、儘陰曆三月十五前遷移同竣、連日各副官頗形忙碌、省署庶務高雲樵亦幫同辦理、宋氏並奉孫烈臣命、向王切實慰留、謂督署雖移回吉垣、但贊帥（烈臣字）以夙疾未痊、兼之奉方事繁、一時仍未能駐省、民政圖端賴省長主持、即軍事方面、亦盼加以贊助、即請取消辭意、共維大局云云、王對之仍甚消極、遇人輒謂留自留走自走、彼雖慰留、而走不走仍係我之主權、其辭意似仍未打銷、據王之左右傳出消息、王氏此次辭職、初非與張孫有關、其所謂辦事棘手各方不諒等等、亦都推托之詞、其骨子裏實因與財政廳長孫其昌以種種關係、勢不兩立、曾向張孫表示去孫（其昌）之決心、而孫則恃奉方新派之勢、未易撤調、故王提出辭職、以覘張孫之意嚮、王氏對此空言慰留、大約認為尚未達到目的、以目下形勢觀察、孫其昌不去、則王之辭職問題、恐未易解決也、

省議會自議長于源浦調任教育廳長後、內訌甚烈、劉（樹春）程（科甲）兩派競爭議長、各不相下、糾經各方調停、廢除議長、由副議長劉程兩人分期主持會務、得以相安至今、去年劉樹春當家時代、曾擬運動當局、緩辦四屆省選、延長會期、東三省辦事向稱一致、當即徵詢奉黑意見、黑無異言、奉議會亦表示同意、惟奉省長王永江力持不可、其事遂寢、而省選亦即籌備進行、現吉省會又於三月二十日召集臨時會、到會者不足法定人數、至今未開大會、今年為程科甲當家、此次臨時會又為三屆省議會最末一次、各議員因此又有延長任期之議、會開秘密談話會數次、結果一致贊成、遂以衆選已無形緩辦、省選亦應連帶緩辦為理由、推舉代表晉謁省當局、請求緩辦省選、延長本屆會期、王樹翰答稱、本人無成見、可隨奉省辦理、蓋即隱示不易辦到之意、緣王永江反對延期甚力、王與奉議長白永貞、素不融洽、故力主改選、尚含有對人之意味、惟東三省既在反直範圍、不承認北京所布憲法、當然說不到省選觝觸國憲、延期之說、本絕無理由也、

◎山東新城兵工廠新計畫

▲附設造幣廠　▲自造鋼盂無烟藥

濟南通信、山東自設之新城兵工廠、專事製造子彈、為中國兵工廠中規模之最小者、設廠以來、每月所出槍彈、計為十餘萬粒、自援粵軍興、盜匪內熾、軍需槍彈、較前為多、各縣所需、又紛請該廠代造、於是添購機器、加招工人、至於今日、每月造出之子彈、為三十餘萬發、并造機關槍兩架、年需經費二百八十萬元、去冬李鍾嶽接長該廠、對於廠務、籌思有所擴充、一則擬於本省銅鈔不敷應用、故銀元換鈔、比較外省總較低廉、是以從未有如他省鬧鈔荒者、舊歲官錢局倒閉、一班商民、且感受銅鈔缺乏之苦痛、李氏前曾建議洛吳與本省當局、於該廠內附設鑄造銅元處、所得餘利、以十分之一補助該廠經費、以十分之九津貼軍事當局、聞洛吳至為嘉許、而鄭熊亦頗贊同、實行之期、約在本年秋月、一則以該廠製造子彈、所用鋼盂無烟藥、向係購之外人、一旦國交破裂、必至來源缺乏、無術以濟其後、劉擬設廠自造、以免外人掣肘、現已商請兩長、估計建設費需三十萬元、以晉蘇兩省可以頒支十萬元、此外二十萬元、即在本省各縣按數派墊、將來各處所領槍彈、即於此款內扣還、此事已由當局照准、茲覓得其呈文云、竊查職廠製造子彈、設備未全、遇有時事變遷、交通阻滯之時、即難以進行、鋼盂無烟藥兩種、係造子彈緊要品類、一有購不到、即須停止工作、種種困難情形、均蒙鑒及、其鋼盂一項、現已飭員倣德縣兵工廠辦法、改為合金盂試驗、功效尚能合用、至無烟藥一項、擬請另設專所自造、查職廠月定、造子彈二十萬粒、代造子彈約計月造十萬粒、每月需用無烟藥約二千磅左右、按職廠造出之品、計日造藥百磅、足敷應用、惟造藥工作、非日造藥二百磅、不能合算、因日造百磅與二百磅之比、設機建所、所省無多、且於每日工作時、需用人工雜料等項、亦省有限、迴憶南廠之經驗、可為之鑒、查金陵製造局、山西軍人習工廠兩處、每年需用無烟藥、共約六萬餘磅、均無藥廠製造、往各處購備、頗感困難、前曾與德廠計畫、願借給補助費各五萬元、擴充德廠造藥部分、以資購用、惟德廠係屬機關、遇有軍事時、所造成品、應由中央分配、遂無成議、若職廠添設造藥部分、所有晉晉兩省借給款項、均可轉商進行、至職廠添造藥部分成立後、略為加工、即能供應晉蘇兩省所需之數、所有供給之款、將來出藥時、即將藥價分期扣還、其餘二十萬餘元、即請鈞座設法籌給、以濟利用、實能兩有裨益、業托德廠武衙辦、妥擬房座草圖一份、機器房座估價帳摺一扣、覆核各條、略為修正、計共需建設費洋三十萬一百七十元二角三分二厘、按照出品成本、每磅需三元餘、較之他廠每磅四元餘、年出九萬餘磅、可獲利九萬元左右、一轉移間、即無時事變遷之慮、交、阻滯之難、且獲利甚豐、實於軍事前途大有利益、廠長職司軍備、責有專歸、謹貢末議、敬祈採納、俯賜鑒核、批示祇遵、實為公便、等情據此、除指令外、相應咨請查照、即希將建設費三十萬一百七十元二角三分二厘、轉飭財政廳設法籌撥、並希見復施行、等因准此、查省庫現正竭蹶、殊籌鉅款、事屬難能、惟事關儲備彈藥、以應緩急、仍不得不勉為籌措、茲擬分飭各縣、按照鹽圓名額、酌分等差、湊墊二十萬元、將來各縣購買子彈、隨時作為扣價款作扣、以資籌墊、

◎湖南司法司長之逐鹿者（李澤）

▲劉李兩人最有希望

司法司長徐鍾衡、自同湘後、不復職亦不辭職、惟徐有派代表赴衡迎譚之前嫌、在現政府統治之下、當然不安於位、故徐早已知趣、決心辭職、至近日始將辭呈遞上、不日即可批准、此席在省務員中、為最清淡、且因司法經費無着、地方法院未能如期普設、似應無人過問、乃不料逐鹿者之多、竟為從來所未有、分別紀錄、亦湘政界之奇景也、

先是省議員李況松、充任趙方籌和代表、被羈於姜衙和會、瀕於危、趙軍戰勝以後、李始脫險歸來、蓋與趙氏為生死患難之交、某軍官謂李長於法律、且為酬功計、應以司法司長一席畀之、趙以為善、面與李氏商議、李遂辭却省議員、以便加入競選、（因議員不得兼任官吏故必先辭議員）不意代理司法司長趙珩、亦係護憲旗幟下之一員、且與趙省長為遠族、其人不甘放棄、擬為異除之運動、趙左右做人難、遂將此問題擱置、且待徐鍾衡回湘辭職後再說、此最早之形勢也、

省務院書記官長陳國鈞、昔亦一省議員、改充斯席者、惟書記官長之風味、究係依人為活、故陳急欲變為省務員之一、得以獨當一面、適逢司法司長缺出、陳以美國法律專科畢業生資格、頗思染指、欲利李趙之爭、坐收漁人之利、又有省議員張舉樹、素有法律家之目、以議席過於清淡、欲舍此他圖、而以法長為目標、於是此席之競選者、遂由一而二、由二而三而四矣、

總指揮部軍法官張邦柄、已被任為長沙地方審判廳長、於是軍法處長趙宗獄、以獄心喜、以為本人位在張上、何嘗不可競選司法司長、此念既萌、不可遏制、遂亦挺身而起、以酒食聯歡各議員、此人與代理法長之趙珩、同具魄力、蓋皆略有積蓄者、聲勢亦復不弱、於是合圍環攻之中、又添出一枝生力軍、

惟最後之競選者、則係省議員劉家正、劉本欲為省議會正副議長者、因其時歐陽振聲勢盛、未可與爭、遂甘放棄、願改謀司法司長、請歐陽為助、而已則助歐陽為議長、其後歐果當出、至本月二十六日、劉乃辭却議員、加入競選、劉在議會、亦得一部分議員之擁戴、又有議長予以助力、法長一席、照例由議會選出二人、咨請省長擇一任命、議會之空氣、以劉為最濃厚、而劉與省政府亦稱融洽、頗有後來居上之勢、如是以前之競選者、皆兢兢然如臨大敵矣、以此一席、而競爭者至六人之多、缺望者必居其五、李況松係一寒士、恐不能捷足先登、兩趙在議會中、各有反對黨、恐亦難圓好夢、張舉樹尚未辭却議員職、或將讓步、故劉家正與陳國鈞、均有希望、又一說則謂劉李可以同時產出、果爾、又不知紅圈兒落在誰的頭上也、（省長擇一任命、對於二人名字上、擇一加以紅圈）劉李惟李況松既為虎穴餘生、又獲口頭之借重、不得此席、未免對他不起、李謂本人不願必得、但此事既已張揚於外、一旦名落孫山、似不近情、故此時已成騎虎不得下背之勢、苟能為短期之代理、亦所甘心、聞省政府以議會正在咨催提交礦務局總協理同意案、如李競選法長失敗、擬以協理調劑之、故礦局同意案之久不提出、亦正有所待也、（二十六日）

◎粵省東江戰局緊張（毅廬）

▲湘軍三路進攻情形　▲右翼橫瀝小戰之一瞥

粵省因閩南發生軍事、本月十九日臧致平何成濬曾師攻克漳州後、東江陳軍後方策源地、已陷於敵手、駐汕頭林虎洪兆麟各部、已紛紛調隊入閩赴援、故一時東江前敵陳軍、未免大受影響、聯軍接到臧致平請克日出兵東江電後、即一方命逗留香港之許崇智、趕赴閩廈、與臧協作、收復閩南、聞二十四日許已抵廈門、開始活動、故在粵之聯軍、遂急於出兵惠州前線、以收閩粵兩軍前後夾擊之效、但各軍出發餉糈、急於星火、於是由政府下令、着將日前令抽第四次租捐、變更用途、（徵第四月租捐之明令中、曾聲明為築兵房辦大學之用、）所有租捐收入、悉數移為出兵東江之用、省署方面、已將改正之明令、轉飭廣州市廳遵照、略謂案奉大元帥第一一二號訓令開、現在各軍雲集、需款孔殷、着廣東省長迅令廣州市政廳長、於四月一日起、在該市續征租捐一月、聽候指撥用途云云、湘軍開拔費則由鹽運使署先後撥給十一萬四千元、另由中山賞給湘軍五軍犒軍費一萬五千元、滇軍范石生方面亦助湘軍軍餉六萬元、故湘滇軍近日意見已漸融洽、湘軍擔任一致向東江發展、故近日湘軍進兵、頗賈氣力、并有決定昨日（二十七日）向東江陳軍下攻擊消息、湘軍總司令以連日領到軍費不下二十萬、特下令各路湘軍、同時進攻、二十七日下午中路湘軍前鋒已由馬斷進佔平馬、左路湘軍第五軍陳嘉佑所部十五六兩旅、由正果圍攻永滑圩、尚與敵相持中、限期今日（二十八日）進佔龍門、陳嘉佑今日赴增城督師、右路湘軍吳劍學部、已由橫瀝進攻樟木頭、右路滇軍第七師長李根雲、二十七日亦率領衛隊一營、赴前線指揮、滇軍總司令楊希閔近為形勢所迫、亦於二十七日偕同滇軍第五師長胡思舜、第七師三旅長及滇軍總部參謀等、連同第五師步兵兩營、乘廣九車抵石龍、佈置一切、刻下聯軍中路以滇軍為主力、計有滇軍第二軍第五六兩旅、駐鳳屯崗、第四師朱世貴部、第二師第四旅朱淮部、駐東平、湘軍一部份向馬斷前進、兩軍逐日相迫日緊、大戰之期、已在目前、至聯軍右翼、於二十四等日曾發生小接觸一次、茲將其經過探錄如下、此次陳軍以聯軍行將大舉進攻、故先從廣九路一帶、派隊分襲聯軍右翼前敵各部、於二十三夜二時許、陳軍先由樟木頭方面、派出練演雄部隊千餘人、助以日前歸降之王汝為部滇軍八旅六七百人、共約三千人、突向橫瀝之左側、擬衝過鐵路中心、截聯軍為兩撅、一面分兵夾擊橫瀝下半里之滇軍陣地、幸事前為滇軍探悉、預為戒備、陳軍襲至、即由滇軍第五師第七師分頭迎擊、雙方接約兩小時、陳軍始敗退、翌日（二十四）陳軍復分兵千餘、由土塘前來、上午一時半、撲攻滇軍第五師胡思舜

胃鑰

甚麼叫做胃鑰、胃是人身中的消化器、鑰是開鎖的鑰匙、這兩件東西、是絕對不相連續的、現在何以叫做胃鑰呢、一經說明、那就可以恍然了、因為人們所食各物、都聚藏於胃部、逐漸的磨煉消化、提取他的精液、分養全身、人類因此可以生活、這是天賦的玄祕、那知近世紀、文化的發達、學術的深淵、一日千里、所以天地的造化、幾乎要被人類拆穿了、即如本藥房最新發明的一種胃鑰藥片、是拿胃的構造功能、研究得明明白白、分晰得清清楚楚、用幾種極靈效極對症的藥品、製煉而成、無論胃部發生甚麼病症、都可以治得、譬如一把鎖的開關、全靠在鑰匙上、是不可須臾離的、所以胃的修養、也離不了這藥、不比市上各種專門開胃不顧其他的藥所可及得到的、我敢說這還不是平常的鑰匙、簡直是一把百合鑰呢、

主治功用　翻胃嘔吐　胸膈痞滿　胃寒胃火　肝胃氣痛　胸腹悶脹　面黃肌瘦　不思飲食　食不消化

○價目　每瓶五角　每打五元

總發行所　上海四馬路中　中西大藥房

分發行所　本外埠　各大藥房　中西大藥房　先施公司　永安公司　各大藥房

立愈白濁新藥

白濁一名淋病・最易傳染・性淋病若不治・漸至慢性・及膀胱轉成・藥粉・藥球・兩種・主治急性慢性・初起尿道流膿・小便刺痛・點滴淋漓・夜難安睡・本公司 大瓶一元二角・小瓶七角・函購郵票十足收用・又有洗法・外埠函購即奉・[illegible]

總發行上海南京路中大生製藥公司
分發行杭州清河坊巷口大生製藥公司

程鳳生醫生警告本外埠購藥諸君鑒

敬啓者本醫生行醫滬上垂二十六載所有秘製各種良藥承[illegible]癸亥年六月間與德法藥房完全脫離關係八月初六日已自創設德和製藥公司[illegible]鄙人祖傳秘方悉數[illegible]所製各種良藥[illegible]秘方藏之如珍[illegible]恐市儈牟利之徒[illegible]藥公司仿單上程鳳生牌記[illegible]

程鳳生醫生謹啓

敬謝漢豐公司經理美隆保險公司賠款迅速

啟者敝園住在杭州湧金門直街四十八號十九日隔鄰失慎禍及敝園[illegible]

善退雀斑美容水

善治雀斑　漸能消滅

此水洗面後久曬日不黑・能除雀斑油刺・[illegible]每瓶大洋六角・外埠加郵費二角・[illegible]

立愈癬瘡藥水

專治濕熱內蘊・微蟲入皮膚發生・疥癬癩瘡・忽然遍癢・[illegible]殺虫祛濕・服下狐臭・每瓶大洋六角・小瓶三角・[illegible]

▲總發行上海南京路中大生製藥公司
▲分發行杭州清河坊巷口大生製藥公司

上海望平街口

永豐餘金舖

本號發兌加倍眞字足赤條錠首飾・成色之高・提鍊之淨・業已有口皆碑・各種首飾・工料又極精・價既便宜・收價克己・進出僅差一換・每日行情登報・奉聞伏希

眞足赤飾金（售出五十元）（收進四十九元）　昨日

本號電話中央五六六八

上海

銀樓大同行

昨日售出　天字恰赤每兩五十元〇五角　十足紋銀每兩一元六角五分

楊慶和福記　裕記　鳳祥裕記　老慶雲　老寶成　裕記　鳳祥和記　費文元　裕記　老天寶　楊慶和久記　方九霞　新鳳祥　恒記　慶雲仁記　慶福星　十七家公啟

古法加上字足赤

蘇州分申上海恒孚銀樓

本樓創設姑蘇、歷今百有餘年、因為便利[illegible]起見、于民國丁巳年設分號于上海[illegible]

之防線、胡部與之接觸、槍礮聲連續不絕、雙方血戰三小時、直至下午四時許、陳軍復敗走、向常平老虎隘各處退却、胡部追擊數里、始收隊返防、自二十四日以後、戰事已略停、惟滇軍經此次小戰後、聯軍中左右各路之前頭部隊、經已向前移動、復由後方遣調隊伍加入、昨二十六日第二軍范石生部、及第三軍第五師胡思舜部、已將駐省部隊約千人、趕行出發石龍、以便轉往中右兩路增援、湘軍方面尤爲積極進行、昨日由湘軍總司令部飭令所屬第一二三四五各軍長、限文到十日內、將各軍馬匹分別挑選精壯者、備文呈報核奪、以備編配、其編配辦法、以五十騎爲一小隊、五百騎爲一大隊、每小隊設指揮官一人、馬隊中以四十人配備駁殼短槍、另以機關槍隊五名爲前隊、此項馬隊、專任衝鋒陷敵之用、刻已着手組織矣、（三月二十八日）

◉臧軍下漳後之閩南（二）　（蜀生）

▲高義傾向孫周　▲漳州軍事會議

臧氏於二十三日入漳後、即於二十四五日召集所部閩南各民軍中之高級軍官、開緊急軍事會議、會議內容、雖未能詳知、然據臧部某要人言、則謂中山曾於二十二日電委臧爲平衡制所有在閩討賊軍及各民軍、並電何成濬部、「漳州已下、閩局正事發展、爲事權統一計、所有留閩討賊軍及各民軍部隊、應由不齋兄指揮調遣、除直接電告外、請傳令各部隊、一體遵照」云云、臧氏既得此指揮在閩民軍之權、而周蔭人南下之軍適至、必禦周始能立足漳泉、漳州會議之召集、蓋爲禦周之策略、及此後閩南各軍任務之分配也、此時各部首領如許卓然等、均集漳州、大約二三日議有具體辦法後、此一時混亂之閩局、將轉而爲有組織之運動也、周蔭人當王永泉走泉後、即頓兵漏濟不進、蓋知閩南民軍與張毅結合逐王、高義又密允據泉拒王、張毅王獻臣再聲其外、可不勞師而定下游、遞時安步來泉、覘此際孤軍深入、雖易當不可以道里計、乃張毅攻安海、迭次大敗、王獻臣往援亦敗、民軍自王永泉逃、銜憤已洩、各首領囑令拒孫之使亦至、於是均停止軍事動作、高義據一斗大泉城、力不及郊外一步、同時臧軍進襲漳州、張（毅）王（獻臣）即根本動搖、前後受敵、速電向周告急、周乃派兵四千南下救援、昨由泉來廈之某君言、則周部確已過莆田矣、惟問當局對此、諱莫如深、臧致平漳州會議之召集、或亦其一原因、

泉州方面消息、則以交通不便而沉寂、據最近所得者、高義踞泉城、自稱保安司令、表面保守中立、實際上附孫周、文電交馳、儼然以鎮守泉州自命、方臧氏代表抵泉、高對之表示服從臧氏、願聽改編、實則高一面密陳孫傳芳、願踞泉拒王以自効、一面與張毅約夾擊安海楊化昭、惟高實力有限、（僅二千人、多土匪改編、）不能敵楊、迨臧之代表十六日返廈後、楊即以所部完全退出泉城、集中安海青陽、備與臧軍合、高欲繳楊軍之械、以力不逮而止、乃向省電告、十四日擊退王軍、獲械千餘、實則楊氏十六日始赴安海也、高義入城後、各地民軍紛至、高乃毆弱者而繳其械、泉州一時混亂已極、與高至好之民軍楊漢烈、浙退至西門外浮橋避之、高乃獨踞泉城、惟環泉皆民軍、除楊漢烈對高表示好感外、餘均銜之、任周軍未至泉時、高亦不敢輕動也、陳國輝自永春襲仙遊佔惠安、所部三千人、王惠又繳王永泉部姜明經一團之械、實力頗厚、周蔭人軍既過莆田、首當其衝者爲陳、陳能否禦周而沮其入泉、實一疑問、民軍人自爲戰、絕無組織、陳一隅獨力抗周、目下泉廈交通既絕、電信又阻、眞象難明、周軍設無他沮、計日可抵泉州、周而得泉、周臧之緩衝已撤、漳泉戰事將繼之而起矣、所可研究者、周軍是否敢深入此遍地伏莽之漳泉耳、

◉蚌埠近訊

▲懷遠稅關之改委　▲塘工運土之交涉

懷遠距蚌埠二十五里、該處向有分關一所、徵收由渦河運出口之糧食雜貨、每年出息、聞亦大有可觀、所謂該關總辦者、（分關本稱經理、自孫逸然充當監督、有人獻議、改爲總辦、後遂因之、）即前蚌埠探訪局局長之傅心田、傅本張勳舊部、恭維當道、極有手腕、運動此差到手後、遂派一代表詹靖齋前往、名曰坐辦、稅收如何支配、局外人無從探悉、但傅於去年、因黨人王振武來蚌圖謀起事、其探訪局長、突然奉令撤銷、論皖北歷史慣例、此差當與之聯帶俱去、乃傅被裁後、即將家眷移至徐州、竭力宣傳、謂與陳調元若何密切、而陳都辦皖省軍務、駐紮蚌埠之呼聲、又不時喧傳於耳鼓、傅因有此背影、故其懷遠關一差、竟得延長至今、乃鳳陽關監督汪彭年竟將該關改委一胡某接辦、傅得訊後、即電詹囑勿交卸、候省垣回電云云、想有強有力者之後盾、但汪素無權力、若無把握、亦未必遽敢動手、且看其結果如何也、

塘工會辦唐家驤、因挑挖船塘、於四週多圈地六百畝、以地價爭執、致令各業主推舉代表、迭赴京省兩處控告、已批咨安徽省長、轉令淮泗道尹、查核辦理、以唐之手腕勢力、當然無甚問題、惟唐因修築小鐵道、運土墊地、連日與蔣姓又大起交涉、探其原因、因唐於蚌埠西區、有地皮若干畝、前因修築用土、挖成河渠、茲既與商埠附近、擬墊成建築房舍、去歲曾購蔣姓九家坐落水利局極南地二十八畝有奇、以爲取土之用、該地價值、據蔣姓初時、每畝索洋一百八十元、經人說合、允給洋一百五十元、成立契據、嗣蔣姓等既控告船塘工程、當然與唐不能融洽、今春唐運土墊地、遂由所購地畝修築小鐵道一條、據人評論、路線正軌、當經水利局門首、嗣而爲某關人所尼止、後改由太平街、又爲商界所拒絕、第三次、乃由蔣姓地內經過、蔣等更羣起反對、謂與墳墓有關、唐遂將原買契約送交警廳、前日會由警廳派去十餘人、蔣姓得訊後、男子均隱匿不見、留多數婦女出與抵抗、言龐語雜、衆口囂囂、警廳睹狀不佳、恐釀巨禍、遂用善言勸散、連日周偕警廳長馬祥斌等、迴行履勘、計畫辦法、聞昨日（三十日）已由憲兵司令程湘圃出面調解、擬賠償蔣姓損失青苗等費、但蔣又云、所有地契、非當日所立原契、紙張之大小、字跡之差別、以及賣地人所書之押、均不相同、且價值爲五千一百二十元七角七分、而蔣姓等僅得洋四千餘元、因之又起糾葛、將

◉浙省十三年度預算不敷情形

▲浙財廳請以八折列支

浙江財政廳呈省公署云、呈爲陳明辦理十三年度省地方預算收支不敷情形、應如何核減支出、開摺送請鑒核示遵事、竊查浙省省地方預算、歷年以來、出入向難相抵、自辦理浙西減賦及減收潛甫抵補金附稅後、歲入短收之款、未能增加彌補、歲出之款、又未削減、故有不敷、十二年度預算、因收支未能適合、將沙灶地糧放局收支、作爲補助省稅二十萬元列入、勉可提出交議、此項補助之款、至今仍係毫無着、現在辦理十三年度預算、其間歲入之款、如潛南抵補金附加稅一項、遵照諮決案、又須減去一角、每石僅帶收五角、比較十二年度、計短收六萬二千八百餘元、其餘各款、暫照十二年度預算列算、除各縣警費及田賦徵收費外、計共歲入銀元二百七十七萬八千四百十四元、歲出各款、雖尙未經各機關造送冊到廳、茲按照十二年度預算所列各款、核計歲出、共需銀元三百四萬八千三百七十七元、出入相抵、計不敷銀元二十七萬元、此不過就舊有上約計、不敷之款、已如此之鉅、如果就其內容而言、則原列烟酒附稅二十二萬三千六百六元、全數須待國稅撥還、令場產息各學校收入、照每年實收之數、至多不過半數、須短絀六萬餘元、田賦附加稅、均照各縣應徵數列算、如遇水旱偏災、尙須分別蠲緩、按照前兩年短收幾及一半、今姑以應收數八折計算、又須短絀二十一萬餘元、合計年須虧短四十九萬餘元、加以預算不敷之數、共計七十餘萬元、除烟酒附稅由國稅項下撥還不計外、省稅實計虧短四十九萬元、證以歷年決算、係屬實在情形、衡以量出爲入之義、自以增稅爲正當辦法、但浙省災歉相因、既難加重人民負擔、而債負重叠、已處於無可挪借地步、設不預爲計劃、將來每月應支款項、必致拖欠纍纍、亦非政體所宜、竊謂既不能增稅、必出於減支之一途、已無疑義、如果支出之款仍未能核減、所有十三年度預算、實屬無從着手辦理、現經由廳查明歲入預算應收約數、及上年度預算應出各款數目、開摺附送察閱、應請鈞署召集各機關主管人員、通盤籌畫、公同討論、可否將省立各機關經費、按照上年之數、概以八折列支、俾收支可以適合、預算克期提交、是否有當、理合開摺備文呈請、仰祈省長迅賜鑒核示遵、實爲公便、

◉教育部員索薪之急切　（溯谷）

教育部欠薪、自舊曆年杪發放六成後、迄今未發一文、部中異常蕭條、茶水幾至不繼、而部員窘況、更可想而知、一部分部員已多另謀生計、久不到部辦公、聞日前京中某報館登廣告招請編輯、月薪限定四十元、而教育部某科員竟託人說項、願充斯職、其窮困可見一斑、昨日（二十七）教部職員呈請總次長、即日撥發積欠、詞甚迫切、且有『室人交謫』等語、亦剴切也、茲覓得原呈如下、竊部員等應領之俸薪、積欠已久、爲數甚巨、頻年以來、生計艱窘、不特爲本部歷任長官所洞鑒、亦爲社會一般人士所共知、幸值財政于總長就職、決定每月政費平均分配、按照本年度預算、本部可領得四成、部員等以爲當國家財政竭蹶之時、得此亦可暫蘇涸轍、雖復室人交謫、仍復黽勉從公、不意財政部之政策、行之未久、竟等於空言、自本年一月以迄於今、中間並經過陰曆年節、計本部薪俸祇發過六成之數、而瞻顧其他各部、自行籌款發數月者有之、按月發款並無拖欠者有之、甚至於陰曆年節多發一月薪金者有之、即以財政部而論、於陰曆年節、曾陸續發放薪俸兩月、至今併計所欠僅兩月有餘、以視本部積欠新俸十一個月者、相去遠甚、同爲行政官吏、同在一政府之下、而苑枯迥異、若此謂爲平均、人孰信之、夫以本部握全國教育之樞紐、職司本極殷繁、故部務之停止與進行、實關係於中央之威信、而部員等外既激於行政之不平、內又迫於謀生之無術、雖欲盡心服務、已覺力有難勝、長此困窮、何堪終日、想我總次長準情酌理、亦未忍徒以公義相責、而不亟謀解決之方也、爲此合詞陳述下情、伏乞俯賜鑒諒、於國務會議時提議力爭、即日籌發薪俸、庶幾公私兩有裨益、本部幸甚、臨穎不謹迫切待命之至、

◉京師學務局改組內幕　（沛然）

▲京保兩派之暗鬬

京師學務局近有改爲教育廳消息、恐須向各方調查、得悉局中確有此議、但持此議者爲小學科科長顧某等、而反對此議者則爲局長王道元、現雙方正在相持中、似此事未必能遽爾解決、原來學務局中久分兩派、曰京兆派、小學科長顧某等屬之、曰保定派、局長王道元等屬之、保定派在該局已久、根深蒂固、京兆派則揭京兆人治京兆事之旗幟、以抗保定派、處處思擴張勢力、如京師小學校長、十之九爲京派、皆顧某培植之力也、近京派頗思一手把持該局、然以無隙可乘、故遂提出改局爲廳之議、倘此著能實行、則保派或可以退避、蓋教廳所轄者、不止於北京城內之中小校、凡京兆教育皆包括之、各省教廳長十九爲本省人、京兆派彼時以地方主義號召各縣、則教廳長一職、當不至再落於保定派之手、此京兆派之計劃也、但北京各中學方面、與局長王道元素有淵源、今王出而反對改組、亦必有起而和之者、故將來結果如何、尙難料也、

◉南京快信

▲軍署今（一日）午開政務會議、齊韓兩長主席外、劉參謀長嚴財廳長傅政務廳長朱道尹蔣教廳長張實廳長斐秘書處長王參謀處長梁軍需處長中交兩行長均列席、

▲齊督昨派楊參謀赴鄂晤蕭、接洽長江聯防事宜、海軍第二艦隊司令李景曦、昨由甯乘艦赴上游巡弋、

▲停泊下關之日艦十五艘、昨已全數起椗、駛赴上游、

▲滬甯貨捐局因沿於車站改組計畫、尙未確定、現定五月一日一律開辦、

▲韓省長將蘇省第三次地方物品展覽會章程、分行各縣、令各縣徵集員、呈候委任、

▲實業廳據灌雲士紳電呈、該縣所轄開山、形勢重要、請轉咨海州商埠局免予放領、當據情轉咨核辦、

▲財廳委員祖詒充滬甯滬杭路貨稅總局會辦、委張元希守提睢甯縣蔣知事欠解畝捐、並赴淮陰估發第六師範收買民房價、官產處委盛世勳赴灌雲會縣丈量灘地、

▲實應縣知事唐紹垚、昨續奉省長電召、來省認欵、

▲政務廳長傅強、請期服假一星期、

▲全國地方自治協進會聯合會、三十一日續開第一次常年大會、先由十九省區代表公宴正會長代表顧澄於第一春大廳午餐後、即羣赴大石壩街會所會議、由評議部長馬藍田主席、議決十二案、尙有未決各案、待翌日續議、並開該會現進舉定莊蘊寬爲名譽會長、

總局設在天津

（烟煤）最合輪船火車各廠及家用等所需之各種塊煤末煤

（焦炭）最合鎔爐鐵廠翻沙廠等所需之焦炭

（火磚）（火坭）最合煱爐烟自爐灶及潮濕地方建築基礎堅固營造所需之各種火磚及火坭

（輪船）往來上海秦皇島天津之間承接裝貨搭客

荷蒙賜顧請駕臨上海黃浦灘九號滙豐銀行地址二層樓北首　上海開灤礦務局　無任歡迎

招請各埠經理

無敵牌之香檳啤酒

The Butterfly Beer.

Champagne Flavoured

本牌啤酒○係照香檳酒之製法○內含汽沫○而不苦不酸○久貯不變○酒性極爲純良○功能開胃健脾○調氣行血○其味芳甘而美○比之來路香檳○尤勝一籌○決非尋常啤酒所能比擬○是故出品以來○賞美者衆○預料將來○必奪苦酒之席○不獨夏令爲盛銷時期也○各埠洋酒號及餐館均有售○如願經理○請致函上海法大馬路康成造酒廠○電話中央三七四三○電報掛號六七九四　無錫惠泉廠啓

一盒就好　白濁丸　當日即可止痛止濁

珠黃下疳散　橫痃退腫膏

德和公司製藥　程鳳生秘製

小腸疝氣丸　疝氣　二匣包斷根　德法

一搽斷根　治頑癬藥水

一瓶全愈　花柳下疳水

德國哈得富醫生發明　制育良友

萬國儲蓄會通告

大凡創辦一件事業、必有三種不可少的原質、第一爲切實可行的章程、第二爲穩固可靠的保証、第三爲有信用負責之人、蓋負責之人、必須其人有相當之職業、鄭重之身分、正當之名望、其人方能奉公守法、然後對於事業、負責而有效、本會自發行有獎儲蓄以來、效法歐西、所有章程及保証儲款的財產表等、屢經公表、當爲大衆所共知、即如本會重要負責之人、如中西各董事等、亦無一不合上列可以負責的各條件、是以本會儲戶的日益發達、（近年來、每年新入會儲戶、約有一萬全會、）會務的日益擴張、（近年來、每年發出獎金、約有百數十萬、）不但財產保障的堅固、使人信用、亦爲負責之人、能有使人信用的價值所致也、茲者、四月份開獎時期、儲戶總數當超過四萬四千餘全會、特獎一項、當有二萬二千餘元、頭二三四等獎、每種各有二十二個、希望日大、利益日多、有志儲蓄的人、速來入會。此佈

詳章函索即寄　入會者請向就近分會或與總會直接或向華總理章鴻笙君接洽均可

上海法租界愛多亞路七號　萬國儲蓄會啓

555

STATE EXPRESS

VIRGINIA CIGARETTES

每聽大洋八角五分　特選純淨佛及尼埃烟葉

每聽大洋八角五分　每枝均以手工精製而成

三五牌

自由談

香溪小住記（上）

姚賡夔

汪君仲賢以養疴寓香溪程君小青趙君芝岩擬往游招碧波及余同去下午二時附小輪船行不及四時已達目的地則訪汪君於其家略事休憩即作靈岩之游以一小友為導小友活潑可喜年僅十一而跳躍自如不覺道途之崎嶇可佩亦復可羨委宛曲折行而抵御道路頗平坦小青謂我儕沐勝清餘澤矣約三里許靈岩已高立目前小青芝岩由間道登余與碧波不敢上乃取道他徑約小青會於痴漢石畔汪君小友伴碧波及余行碧波已疲不能勝乃獨憩於山下余等奮勇登石奇滑又崎嶇心顫自危仰望小青等已造目的地不登必為所笑乃冒險登汪君及小友則行甚速非余可比可以自豪者則尚有碧波不敢登耳既達痴漢石畔坐憩須臾是石有怪史碧波知其事甚詳我等觀其狀果肖一巨人抬頭凝望也小友謂是鄉有神話能以手撼痴漢頂者必成巨富殆以其高而故神其說耳余及小青復上俯視平地人如蟻行想平地上人仰見余等亦復細小難辨耳南望香溪直如白帶望太湖波光如雪帆影片片果奇景也復憩於西施妝台旁環顧四方有短牆坍敗已半少青謂為吳王宮之廢址當可稽考上尚有琴台諸勝以時已霽不及登綏綏由正道下經西施洞蓋一石室耳半山有亭翼然名曰迎笑殊有風致既下山直趨山塘行經詩人張永甫墓四圍植紅梅十數本已零落可憐如此清幽地合與詩人深居也復游嚴園園名本為羨鄉人以嚴氏所有遂名之嚴園真名反失園中風景絕佳猶之虎阜靖園耳小青時故卻走口中作驚人狀時約六時餘夜色已撲人同行者疑小青見鬼物也中心顛皇皇碧波尤甚不敢前行我反轉陶奇嬌弱碧波亦殊不下於轉陶也

談鳥

張夢飛

黃頭一名黃鳥又曰黃騰其性好鬬故豢鳥者皆樂養之貴頭出處有三曰本土曰江北曰紹興紹興產者名之山鳥之三種鳥若一經老於豢鳥者之目可立辨之因毛羽骨格有不同耳

黃頭非蟲可鬬也故選擇極難披豢鳥者言選時須有日光天陰則不能辨別因鳥之能鬬不能鬬及鬬而有能耐非但欲看其身架亦且觀其眼與足耳鬬足可定其年紀眼可評其凶善然欲觀眼非映於日光中不可

黃頭之眼有沙底曰紅沙曰白沙有影曰金影曰銀影故看時極不易因鳥之一雙眼又可分其要頭（即咬頭）要足（即咬足）耳

黃頭以咬足為貴其狡者則鬬時祇候別鳥之足上籠（即籠之柵絲）遂曳至已籠之鬬琴（即鬬時所立者）細細剝啄之使之關（即啄去其足皮）甚至有啄之出血者其名為大開剝彼方雖已極叫此方尚不肯放鬆一步故咬足之鳥更有可觀噫嘻人欲博一時之娛目而令其同類相殘若是亦云忍矣

黃頭籠之組織法皆前門凸後門平其故何在乃凸之一面名曰頭門籠咬頭之鳥用之占利平之一面名曰腳門籠咬腳之鳥占先故用法各視其鳥之咬頭咬足耳雙方各有佔地自無爭執之事

救濟賭徒墮落之我見

姜冷梅

我國年來賭風之盛達於極點然因此傾家蕩產墮落人格者不知恒河沙數此輩墮落後輒至三餐不繼體無完衣情殊可憫苟不謀挽救之方社會必呈不寧之現象鄙人有鑒於斯以若輩尚有專門可用之才足資餬口爰錄之於左幸讀者勿視為滑稽而忽之焉

盲啞學校中教盲人識字均用手摸法吾謂老於叉麻雀者無論何牌亦能一摸便知百無一失故因賭失業之人使之為盲啞學校教員必能勝任愉快

嗜賭者終日坐於一隅聚賭夜以繼日其坐功實高人一等吾謂若輩稍有學術者可使之做坐冷板櫈的塾師胸無點墨者亦可使之為司閽人

收集墮落之賭徒組成一軍隊必能勇往克敵因若輩再接再厲背城借一之戰鬬性早已於賭場中養成之也

一分鐘的趣劇

冷園

一、慢十二個鐘頭

B（對C說）密司忒C你這個手表不準呀（說時手指指C左臂上所戴的手表）

C 怎麼快了麼

B（搖了一搖頭說）不是的慢了啊

C（微笑着點了一點說）不錯啊我這個手表比別的要慢十二個鐘頭呢

二、先生說謊

先生 從上海到北京有二千多里路咧

學生（起立）先生你騙我你說謊只有一尺多路

先生（作驚異狀）怎麼只有一尺多路嗎

學生（手指指壁上掛的那張大地圖）你瞧這地圖上不是明明畫着只有一尺多路麼

矛盾錄

何樸齋

戒吸紙烟會會員口銜茄立克徐徐吸之

某君新賦悼亡百無聊賴乃偕其妻游大世界藉以排遣

四六句不及駢體文之艷麗離騷不逮楚騷之蘊藉

某甲從不失信一日約友人於某茶肆乃竟日不出戶以俟友人之至也

提倡國貨之商會會長曾開一國貨展覽會我國著名出品如仁丹味之素中將湯搜羅殆廣

樗蒲客曰余不嗜賭惟酷好打撲克

余最不喜電影以鑼鼓聲震人耳鼓也

某督軍素有模範軍人之譽其部下所經之地秋毫皆犯雞犬不寧即好淫擄掠之事亦僅間日一作云

鄉夫謂妻曰鄉真善解人意汝知余將遠行已以余之旅行皮篋東諸高閣矣

某省長誕辰壽禮一概謝絕登受者僅貴重禮物二千餘份古玩玉器一千餘件金羅漢百餘尊云

再紀汪金蘭

愛棠

京音大鼓王汪金蘭在京津頗負盛譽今被新世界禮聘乃於星期五到滬本擬即日獻藝緣行裝初卸不能不部署一切故登臺之期須至夏曆三月初一日也

金蘭此次被聘祇限三月聞包銀有三千元之鉅而衣食住三者亦由新世界供給以當年劉寶全相與比擬亦無此優厚則金蘭之藝紹寶全而上或可由此定論焉

昨在新世界辦事室見其玉影一幀為集蘇軾句題云詩云淡妝濃抹總相宜正月春容最好時衫袖娉婷今得體抱寒欲訪水仙師

貪小失大

不才子

或行於途見有遺針俯而拾之帽落水溝面污鏡墮石碎碎袋內銀元鏘然流入陰溝不知去向所謂貪小失大者此也

勿聽人言

不才子

兒升梯頂父伸手命躍之入其懷兒躍父忽縮其手兒乃墮破其額父曰願爾以後勿聽人言

三年前的一元

王警濤

一所聊避風雨的茅屋裏只有張老二一人住着他沒有兒女他的老婦也於前年死了孤苦伶仃的老二平時拿代人勞役的報酬來生活的現在老二已患病了病了三天了有病的老年人總不能支撐着病體為人工作的所以這幾天裏除了終日呻吟外連粥湯也得不到一口了屋角裏擺着久年的老伴鋤耙等東西只是反射出寒光使老二看了氣餒落淚他的鄉人都抱着『各人自掃門前雪莫管他家瓦上霜』的中國式做人主義誰也不來憐憫那老人的貧病自然老二如果是一個官僚資本家或是紳士那問病安慰的人不消說戶限為穿了可憐老二是一個貧病的勞工呵

老二病臥在床上仰視着七穿八漏的茅屋頂除了嗟嘆呻吟以外沒有別種方法了他自問年紀已老又沒有錢來醫病這分明是請死神駕臨到他的家裏攝了他的魂靈去但他也常常想『為什麼有些人死了一隻豢養的狗表示着憐愛之心如今我老二病了卻沒有人來慰問慰問』這也不過是老二病中無聊的幻想罷了那個來替他解答呢

老二的病一天重似一天他自問不能告痊了於是勉強站立起來把破竹箱裏久經汗漬的衣服整理整理挑選了幾件補釘較少的衣褲擺在手邊預備臨死時候的穿着但是這時他卻發現了一顆為全世界所絕無的大鑽石了他得了這稀有的寶貝使他的病減輕了一半他注視着那件東西顫聲的說道『一……一塊……洋鈿』這時的老二兩頰上現着紅光他立了很長久那久病的腿也並不發抖他似乎是一個無病的人了

老二呆呆的立着他追溯那一塊洋鈿的來由他思索了十分鐘光景才默默的點着頭自言自語的說道『是的……一些兒也不錯這是三年前我的已死的老伴臟落在衣箱底下的呵……』他想到了這分明是三年前的洋鈿他的淚珠兒就不斷的落下……他……他已倒在床上暈去了

三言兩語

（鵑）

吾國所欠的外債最近到期的據說有一萬數千萬之多這樣的大數目瞧我們窮政府如何應付任是老天雨金怕也還不了許多然而他們封疆大吏正在那裏窮奢極欲的做壽各省當局也拚命擺闊的大送禮物國家的窮似乎和他們沒有關係似的這是甚麼道理啊有人說這就合着俗語所謂債多弗愁蝨多弗癢

家庭工業社發息公告

[illegible]

上海中國銀行公會會員 商辦廣東銀行有限公司廣告

本銀行保完全商辦 在香港註冊資本英金二百二十萬鎊 設在香港 分行設於上海紐約廣州濱角漢口 [illegible]

上海花旗銀行廣告

本行分設上海已二十二載資本美金一千萬元未派餘利美金六百餘萬元總行在美國紐約 [illegible]

麥加利銀行廣告

本行奉英國皇家特許設立已六十餘年 [illegible]

上海銀行公會會員 江蘇銀行廣告

兌各貨棧處東門大街 上海總行江西路愛字五十一號 蘇州分行 無錫分行 南京分行 鎮江分行 南通分行 [illegible]

上海銀行公會會員 創上海農商銀行廣告

一存款 一放款 一堆棧 一匯兌 [illegible] 行址 電話 [illegible]

上海銀行公會會員 上海農商銀行發行鈔票廣告

本行發行鈔票係經財政部幣制局呈准在案此項鈔票現已陸續印齊計分一元五元十元五十元一百元五種本京津漢各埠均經發行本行亦已於十二年十二月一日開始發行凡完糧納稅郵電航路等一律通用特此廣告 [illegible]

高等國貨

大長城香煙

內有獎券 可換贈品

中國南洋兄弟烟草公司

內務部化驗農商部註冊

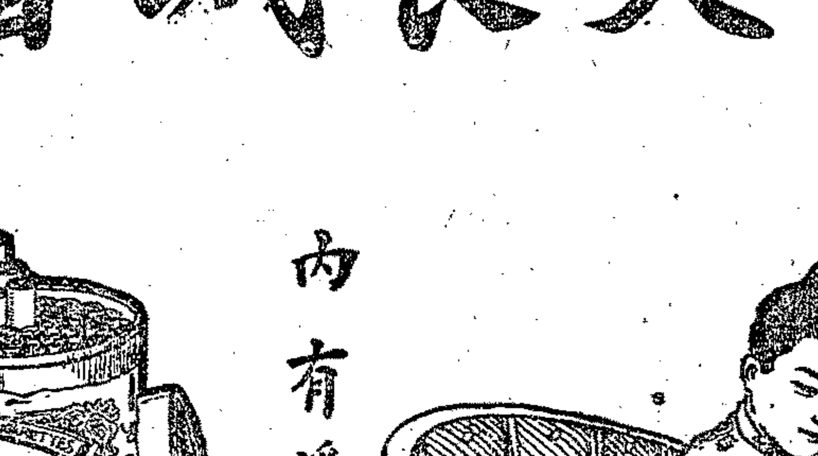

謹防冒認請明金鷄商標

服此露 筋骨疼痛

凡患風濕骨痛節骨疼痛。手膊肩背骨痛不得抬起舉行。腿腰腳膝疼痛不能轉伸動。梅毒瘋痛。寒濕襲入筋骨疼痛。痛至身不能翻轉。手不能持物。足不能履地。或半身不遂。或四肢不能動。及一切內吃藥酒湯藥無功外用針灸百治無效者 服此露立能止疼止痛舒筋四肢行動如常

服此露 惡毒瘡瘍

凡患小便腫痛破爛。包頭危險疳瘡。魚口便毒橫痃。婦女下部陰瘡遍體楊梅大瘡。開肛痔瘡。瘰癧鬆爛潰爛。楊梅結毒頂穿鼻塌毒氣上升咽喉疼痛。梅瘡入骨四肢瘋癱。及久不收口外科一切疑難臁水淋濁痛苦難熬百治無效束手無策者 服此露立能解毒止痛消腫生肌收口全愈 Z 2308

總發行上海英租界西新橋濟華堂藥房

分售處各地大藥房（如無經售可由郵局函購）

拔毒止癢 瘰疬瘡藥 [illegible]

止痛斷根 心胃氣痛散 [illegible]

一瓶斷根 肝胃氣痛散 [illegible]

程鳳生醫生秘製包愈斷根

立止遺精丸

[illegible]

德和 鳳生 程 內 399

花旗輪船公司

Pacific Mail Steamship Comapny

穩渡太平洋

每兩星期開往舊金山經過香港神戶橫濱小呂宋檀香山

克里扶輪總統號 威爾遜總統號 林肯總統號 彼得西總統號 搭虎脫總統號 時新穩快壯大宏麗誠海上宮殿也 美利堅墨西哥中美南美及古巴等處之各口岸概可簽給提單及通票請駕南京路B字一號總經理本公司接洽是幸 電話中央五零五六號 電報掛號Solano

大美國航務部啓

拔柏葛水管鍋爐

優點 省煤。汽足。堅固。耐久。易洗。易修。

全世界最通行最經濟之水管鍋爐。

中國各廠已購用者有七百餘具之多。

商標

英國拔柏葛鍋爐公司謹啓 上海黃浦灘一號

BABCOCK & WILCOX WATER TUBE BOILERS.

民熙藥房王眞靜莊遷移

回天補腎露

[illegible] Z 2926

雙龍洋行廣告

[illegible]

岳飛出世

今夜 新舞臺 三本 徽欽二帝

新世界

招登廣告 本世界交通便利游客衆多廣告收效之宏非他處所能及如荷賜登請向廣告部接洽

跑馬廳泥城橋 南北兩部地道交通 門票小洋二角 電梯小洋三角 西菜券大洋一元門票在內

禮聘初次到申著名坤角劉派京韻大鼓 金 汪蘭 准三月初一日起日夜登臺

北部自由廳 南北游藝 十齡童（童子技擊） 羣芳會（唱名花會） 周翠鬟 小蘭 蘇林艷紅 李雲 金寶 陳琴 小黑姑娘 張佳玉 張英玉 邱家班 葉如玉 李進才 金鳳娥 陳鑫齋 邱聘卿 中西幻術 改良雜技 巧式飛 特別大花鼓

北部二樓新自由廳 男女新劇 達社 張顧吳 胡若夢 日演 洪文卿 夜演 鄭元和 大套魔術 吾友團

北部二樓劇場第二 新女劇子 愛華社 日夜演 蔣老五

北部三層樓 改良新曲 新蘭社 王筱蘭 新施亭 日演 綉龍衣 夜演 逼殺妻

南部二樓第三劇場 四明文戲 陳筱生 日演 十綉荷包 夜演 大遊龍 滑稽劇 歐西魔術 董別聲 趙中山

南部樓下第四劇場 改良灘簧 秀社 李秀廷 袁老二 日演 徐增珍 夜演 珍珠塔 揚州文戲 汪桂山 蔣德華 李文林 日演 開眼界 夜演 雙珠鳳

南部第一劇場 北部第二劇場 影戲 日夜開映 百代公司佳片 愛情片 醋海波 五本

南部第一劇場 大京班 文武京戲

南部三樓書場 說書名家 日夜彈唱 陳炳 王香苑 秀峯石 日 三笑 夜 楊家將 宏碧緣 徐小嘴雲 張小青 王子和 金子韻 張子祥 日夜 王變 描金鳳 白鶴 玉蜻蜓

小世界

中國模範游藝場 門票每位洋一角

小桃源 東方朔偷桃 闌林茂花木 這是花園內 徹底改造 諸位 泥人海上獻 鑼鼓 比哈比哈是桃

大京班 張單張 劍俠奇緣孤元冊 劉雲祥 李貞芳 邱成德 袁寶奎 劉春林 小黑燈 十門京戲 全角新色 唱做齊全 排演文武 精行頭

第一層影戲場 偵探長片

女子新劇 愛華社 全體社員在三層樓 日演 夜演 新吊金龜 新殺子報 陶社 男子新戲 全體社員在四層樓 日演 大王公館 夜演 雙珠鳳

第三層影戲 歐洲長片巴黎女旅險記 五十大本

四明文戲 小金蘭 小桂寶 汪阿生 沈春林 沈美玉 全班社員在二層樓 日演 夜演 蕩湖船 拜三官 沈易書 李萬寶 劉明遠 周杏泉 周巧珍 改良雙 南方 拉戲 中西戲法

化妝申曲 丁婉娥 丁少蘭 趙三寶 全班藝員在二層樓 日演 周老龍 夜演 下本殺錯 張文俊 花月英 陳阿東 全班藝員在三層樓 日演 夜演 吊孝 女娘

常州班 全班藝員在四層樓 化妝古曲 日演 夜演 趙五娘 花台

魔術 莫悟奇 全班藝員在二層樓 胡壽慶 全班藝員在三層樓 技在

蘇灘 張素蘭 金桂筱 全班 男女蘇灘 改良蘇灘 西費冷 全班 男女化妝 日演 夜演 詠奇 昆曲

說書 吳小松 石 楊小槎 月星 白蛇傳 描金鳳 珍珠塔 周泉 潤沁 姜聽濤 文武香球 果報 錄

詳細節目請閱張丹斧姚民哀編輯的世界小報

大世界

上海西新橋塊 中國第一俱樂部 門票小洋二角

魔術場 小友阿四 吉天相 少林 明文戲 大套 精粹 魔術 國技

京劇場 電光影戲 梁俊圃 張鴻聲 永上飄 七歲紅 呂芝仙 郭蝶亭 王月 謝秋狼 全班九十餘人會演 文武京戲

會書場 陸鳳儀 朱少卿 程小舫 張小蟾 王少泉 張亦蝗 王假蟾 夏荷生 綠楊大果雙龍打雙三描 牡丹家紅報珠戲戲珠金 丹賭麗袍錄鳳點球笑

影戲場 卻潑麟 如月來 金鴻聲 金殿臣 鴻芳英 董雲芳 景月紅 湯玉峰 全班九十餘人會演 髦兒京戲 大長片 電光影戲 滑稽藝術

新劇場 揚州班 精舞團 小揚州 哈哈笑 揚州戲 哈哈戲

詳細節目及戲劇目錄請閱大世界報

乾坤大劇場導社新劇 陳野鶴 李英 王夢生 張嘯天 顧無為 林如心 羅笑倩 夏赤鳳 朱雙雲 趙笑佛 全體百數十餘人開演新排名劇

新廳 開西洋游藝 登陸 永紹興文戲 王春

共和廳特聘優等名花 化裝彈詞 會唱京曲崑腔時調 文化社 小菊軒 金秋 艷情為方寶第 高漁 訪雲 高珍 方樓 金情 林雲 蕙夢 劉小瑞 亦彩 笑玉 林笑 鳳雲

東場 特別口技 文武戲法 男女雙簧 特別拉戲 梨花大鼓 戲迷相聲 京音 大鼓 張玉山 田口笑 蔣永奎 孟九如 富吉春 連玉林 吳姑娘 王殿玉 劉大愛 劉香雲 吉小三 金評梅 金小香 鍾小娘 白姑鵑 鍾三姑 金小娘 金小艷

南場 施家班 顧秀娥 同慶班 王愛玉 王美玉 王寶玉 女子戲法 女申曲子 文武戲 鸚子 女灘 蘇灘

北場 顧詠梅 鄭少賡 范少山 周珊山 星期團 女子卷 宣化裝 蘇灘 時事 蘇灘 滑稽 新劇

八卦玻璃廳 精雅茶室 陳設異卉 小山 嘉珍游戲 體育 奇禽 哈哈鏡 動物院 博物院 熊猿 虎鳥 等及蘇菜 以京 齋色 大素 點凡 各細 一切 畢舉 藝不 一游 羅無 盡殆 技

耳聾仙丹

德和

上海公立市館門 由十五多時耳脫 服人勞力不常入余命海東對 ... 此方也勿山號 (small print; many characters illegible)

立止白濁藥

無淋痛不止即每另消下放角南路仁 論濁到出痛愈瓶有腫脂海上路口壽 赤小撤一止不三立止收瓶海齊廣堂 白便服尿發濁角痛愈口三河波東啟 472

化痰順氣 立止咳嗽丸

傷風咳嗽 服每角上盤茅塊保啓 久咳立止 每瓶四角 海街閘廣太 一咳止四 三棋橋東和 丙40

介紹名校書

法租界鄭家木橋 勝好 好園 天鵝 色姿 國色天香 ... 20991

立效遺精丸

遺精

有夢無夢 立止斷根

濟生藥房

本藥房祖傳秘方專治二十年老少婦女一種勞傷咳嗽喘症 ... (dense small print) 丙415

立止白帶丸

白帶

女科至寶 丙651

調經丸 德法

癧子頸聖藥

感謝程鳳生醫生

瘰癧丸

(small print) 文記謝 丙822

養津玉液膏

止咳

另製立愈吐血膏

(small print)

婦人經水不通乾血癆症

閉經

帶丸 另製體虛白

(small print)

H. F. Gittens Co.,

339 Lafayette St.,

New York, U. S. A.

敦請華代表

進口

各種油脂髮網 毛髮絲剛皮 各物綢茶絲羽毛餘 及其類 通貨 皮毛織毛 普品

出口

各種酒類及化學用品

美國紐約 C1337

吉騰公司啓

保和 北京春壽堂

壽醫 花柳 痧疫

本堂士兵多年 ... (small print) 五帶血 ... 下疳 痔瘡 橫痃 楊梅 白濁

襪機 襪針

附屬品並修理裝配 品質優良 價格低廉 零售 躉批 一例優待 函索樣品附郵一分 上海五馬路江西路角 中國營業公司啓 C2530

馳名良藥

立止肚痛丸 烏鷄白鳳丸 萬應痧氣丸 八寶紅靈丹 諸葛行軍散

立止頭痛丹 萬應如意油 正玉樹神油 萬應午時茶 化痰陳皮末

上海五馬路中 藥目太多不能盡錄 用必應丸散藥局 諸君光顧請移玉步 白告

破天荒之未有奇方○愈後永遠斷根

肝胃痛

破之天荒 無奇方 ... 百花散 友仁氏 公司製藥 ... (small print)

濟生老白濁丸

專治體虛腎虧白濁 ◎ 立止斷根不發

(small print)

反胃

肝胃氣痛 胃物 色愈斷根

反噎 胃膈 吞吐 酸沫 肝胃 氣痛 不靈 還洋 華德藥房 上海北三馬路 廣西路首

烏鷄白鳳丸惟我號最精良

治效 月經不調 赤白帶下 子宮虛寒 ... 上海四馬路 ... (small print)

精美保證書函索即奉

本號創製烏鷄白鳳丸數十餘年 ... (small print)

噎膈反胃丸

(small print) 丙669

百病勿從痰病起

人生天地間，外有風寒暑濕相侵，內有七情六欲之感，偶一不慎，皆足以致病而戕命。顧疾病之來，必由於痰，痰為之先導，不但內臟各病，由於痰祟，即外膚癰疽疔瘡各症，亦皆因痰而發。蓋痰之為物，隨氣升降，無處不到，入心則成癲癇，入肺則患咳嗽，入筋絡則瘰癧橫生，入皮膚則毛孔阻塞，此古人所以有百病多從痰病起之語也。本廬驥製消痰半夏，發行念有六年，見效之速，有口皆碑，曾經農商部註冊，南洋勸業會及國貨展覽會嘉獎金牌，本埠工部局醫官施敦萊君化驗給照，皆認為消痰止咳保障人羣之品，蓋配合之法，不同庸衆，提半夏之精液，而再輔之止咳健脾之品，使脾運日健，則痰可不消自化矣。外埠假冒，以長江一帶為最多，請認明盒內有辨眞券，方是的眞，無券假藥，有關生命，更勿誤服。

大二元四角 中一元二角 小五角

總發行所上海瓣香廬藥房 各省均有分店出售

色愈勞傷咳嗽 順氣化痰 吐血斷根

吐血一症，關係身命，或酒色過度，或憂鬱成病，性命堪虞 ... (small print) 上海二馬路西鼎錦里斜對面京都天寶齋啓

治夢遺滑精病必服金剛百鍊丸最效

神清氣爽

(small print)

奉送戒烟拍南

樓品芳

戒煙並不抵癮 見烟自厭 ... (small print) 回春老 3632

百代公司又出新片了 電話中央二二八六

程艷秋 郭仲衡 小楊月樓 楊小樓 月王 杜 王文浦 林 易 沈 書 小培 譚富英 小譚 張達子 張文艷 小子達 張文艷玉春堂 ... (record listing; small print)

●美容長春之秘訣即家庭歡樂之捷徑

在蘇州有患血枯症者、形容殘老、憔悴疲乏、毫無生活之趣味、彼至醫士處就治、醫士即將彼寄身病原詳細指明、茲錄醫士所述如下、

蘇州博愛醫院拔世博醫士云、曾有一患血枯症之少婦、前來就診、余即囑以補血藥劑、因皆無效驗、即給以第威德虎力丸、據云服後果見非常效果、此年僅十九之少女、雖患血枯體弱等症、今則强健快活矣、

丸科學家無不切實証明、血液乃美容之關鍵、亦人身之命脈也、第威德虎力丸、乃生成新鮮紅血之要藥、女界之至寶、每日按方各服、可消血脈毒、排除一切有害康健美貌之毒菌、

●費洋二分可得足供二日試服藥丸

需貼郵票僅至寄下、容敝公司奉贈、所說虎力丸之效驗、特別採爲、足供二日之需、
再無他家能以彼貨特生此先試後買之供獻、實亦無他家敢有此舉也、

價目　大瓶二元七角半　半打十五元　小瓶一元五角　半打八元

英商第威德製藥公司　上海四川路第三十一號　中華郵政信箱九四五號

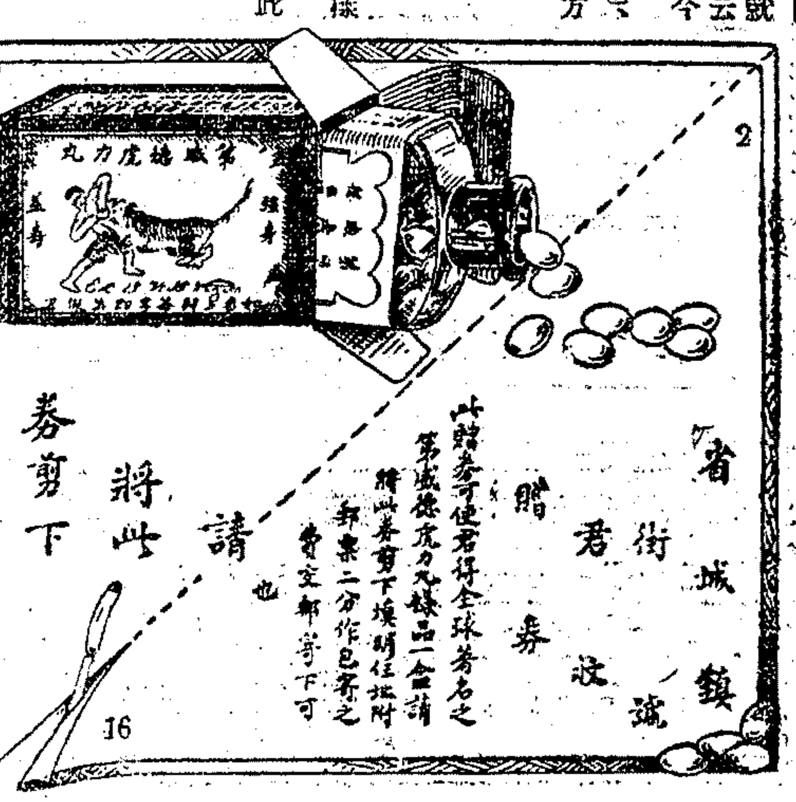

國內要聞三

濟南平民教育運動猛進

（非非）

▲省立社會教育機關組織平民教育委員會

濟南自基督教會各機關、組織平民教育委員會、及第一師範創設平民讀書勸導委員會、從事平民教育運動以來、進行迅速、計平民教育委員會、已成立平民學校十六處、一師平民讀書勸導委員會、已成立平民讀書處一百餘處、同時省立社會教育各機關、如社會教育經理處、通俗圖書館、通俗教育講演所等、亦聞風興起、共同組織平民教育委員會、以從事於平民教育運動、該省立各社會教育機關、皆屬教育廳第三科管轄、據第三科長張彭年云、社會教育經理處所辦之社會教育事業、爲巡廻文庫、露天學校、公衆補習學校、通俗白話報等、來露天學校或補習學校上學者、皆係有志上學之兒童、其成年人絕少受教育之機會、故無多大成績、今中華教育改進社所提倡之平民讀書處、簡而易行、收效亦易、故倣照實行云云、現各省立社會教育機關、已在第三科指導之下、成立平民教育委員會、並與基督教會各機關所組織之平民教育委員會、並駕齊驅、惟後者係從創辦平民學校入手、而前者則從創辦平民讀書處入手、現該委員會、已分派所有社會教育機關各職員、向城關各商店住戶或工廠等、勸導組織平民讀書處、每成立一處、即派一教師及助教、並發給石版石筆等物、其有自願成立讀書處來委員會聲請者、亦爲之助、教員發給課本及應用物品等、計至本日（二十九）止、已勸導成立之讀書處、約共九十餘處、惟人數男女老幼職業及所在地等、尚未及統計、預定自四月一日一律開學、茲將該委員會簡章錄下、「山東社會教育經理處平民教育委員會簡章」第一條、本會定名爲山東社會教育經理處平民教育委員會、第二條、本會依照中華教育改進社平民教育委員會並參照中華平民教育促進會所定之辦法、先行試辦平民讀書處、以提倡擴充平民教育、冀達應識字之人民無不識字之目的爲宗旨、第三條、本會以山東社會教育職員爲委員、以協助本會辦理平民教育之各界人員爲名譽委員、第四條、本會對於北京及各省辦理平民教育各團體、應隨時聯絡、對於本省辦理平民教育各團體、應盡力協助、第五條、本會經費暫由山東社會教育經理處擔任、俟辦有成效議定擴充時、再另行設法籌措、第六條、試辦期間、所有識字國民憑照及助教教師獎勵各種憑證、統由山東社會教育經理處印發、第七條、辦理平民讀書處成績卓著者、由山東社會教育經理處呈請教育廳長核獎、第八條、本會每月開大會一次、遇有重要事項、隨時招集會議、第九條、本會以山東社會教育經理處爲辦事處、第十條、本簡章如有未盡事宜、經會長或委員過半數之提議、大會到會會員三分二以上之通過、得修改之、

◉各省教育界雜訊

▲太原教育促進會組織平民讀書處　太原平民教育促進會、爲普及平民教育起見、現在省垣設立平民學校三處、令年長失學之同胞、入校讀書、不收分文、然許多平民、往往以職守時間的問題、不克求學、近聞該會已變通辦法、除原有平民學校外、另行組織平民讀書處、例如機關舖店住戶等處、凡有願讀書者、不拘三人五人或十人八人、即發給課本石版、並請人前往教授、每月考試一次、並習千字課本、考試及格、即給以識字國民文憑、對於教師、亦備有種種名譽上之獎勵、

▲山東各學校籌備華北運動會近訊　山東各學校、年來頗知注意體育、如一師、一中、育英等校、均專聘運動指導教員、輔誘學生作課外運動、而教會方面之齊魯大學、及日人設立之東文中學、尤爲特重體育、近來各校辦事人員、又深於運動非普及不可、均於正式體操之外、加課外運動、强迫學生練習、與主要功課相同、各項運動器具、亦逐漸設置完備、因此濟南各校學生之運動成績、驟呈起色、教育廳近以今年華北運動會、在開封舉行、轉瞬期屆、事前不可不有一種預備、乃通令各學校籌備、在四月二十日前後、先在本省開一各校聯合運動會、其成績優越者、即行選送華北運動會與賽、地點大概仍在齊魯大學操場、惟尚未十分確定、聞各校已推定齊魯大學體育主任兼礦業專門學校體操教員李文昌爲籌備主任、一師訓育主任楊鈺泉・育中兼東文體育主任王季立・一中體操教員林天澥・正誼中學體操教員梁儉慶・商專體育教員李佩恩・工專體操教員賓昭康等爲籌備委員、現已着手進行矣、

▲嘉興師範附小之學藝會與展覽會　嘉興中學師範部附小校、於三十一日舉行成績展覽會、各種成績、約有千餘件、其中以黏土等成績爲最佳、午後全體學生舉行學藝會、精神頗佳、秩序井然、就中以文藝表演最爲出色、來賓參觀者、多稱道之、並悉各種成績、已裝置箱籠、準備運往湖州、舉行浙省師範附小成績展覽會、

▲江蘇義務教育期成會職員會記　江蘇義務教育期成會、於三月三十日開第五十七次職員會、黃會長因事未到、當務幹事仇亮卿主席、先依照開會程序、分別報告議事錄、由伍仲文報告教育部委任調查江蘇義務教育近况、兼搜集資料情形、並願加入本會爲會員、以便聯絡研究、共策義教進行、劉琴生謝霖澄仇亮卿諸君、先後發表意見、深致歡迎之意、茲將職員會議決事件、摘要錄下、㈠「教育廳函送本屆縣師範成績展覽會簡章、及審査會簡章、屬酌議見復、並請酌定審査員名額案」議將展覽會簡章、及審査會簡章、略加修改、通過、其審査員數、議定十二人、函復教育廳、㈡「提議實行義務教育應先任省會試辦、以資推行案」議推謝霖澄劉琴生仇亮卿三君起草建議案、呈請省長核辦、㈢「豐縣教育局長劉爾孟來函、以該縣爲推行義務教育、經董事會議決、增加畝捐二分、已由縣呈請加征、以維教育、仍請本會協助、俾利進行案」議轉呈省長令行財政廳核准、㈣「金山教育局長張本藏來函、以該縣場田帶征義教畝捐、業經呈奉令飭遵辦、乃兩浦場知事因一二人之阻撓、遽任遷延、除呈省請轉令剋日開征外、請由本會主持公論、予以援助案、」議呈請省長、咨兩浙鹽運使、轉飭兩浦場署查照原案、迅予開征、

▲南京暑期學校籌備會　中華職業教育社・江蘇省教育會・省立一中・合組暑期學校一節、已誌前報、昨（三十一）日該校開第二次委員會、中華職業教育社江蘇省教育會、由楊衛玉徐則陵二君代表出席、一中出席者爲陸步青王仲游薛天游周頤諸君、通過簡章、推定徐則陵爲教務委員會主任、楊衛玉周頤爲課務股主任、薛天游爲註冊股主任、由教務委員會主任負責、延請各科專家、擔任講師、一面呈報官廳立案、并請朱君毅余則陵二君、與東大接洽、凡該校教授所教之學科、准作爲大學學分、以外復討論其他進行問題多多云、

▲徐州講演會預定逐日講題　教育家來徐講演、業由當地教育界分別籌備、茲覓得預定講題如下、㈠四月一日午前九時至十一時、俞子夷講初等教育普通問題及組織法、下午一時至三時、黃任之講職業教育、四時至六時、俞子夷講設計教學法、㈡四月二日午前九時至十一時、楊衛玉講初等訓育法、午後一時至三時、顧述之講鄉村教育、四時至六時、王伯秋講平民教育、㈢四月三日午前九時至十一時、舒新城講道爾頓制及試行條件、午後一時至三時、張默君講女子教育、四時至六時、程湘帆講地方教育行政、㈣四月四日午前九時至十一時、廖茂如講中等教育及訓育問題、午後一時至三時、王伯秋講市政、三時至五時、開歡迎會、㈤四月五日午前九時至十一時、鄒秉文講農業教育、午後一時至三時、袁觀瀾講義務教育、三時至五時、楊衛玉講平民職業教育、㈥四月六日午前九時至十一時、沈信卿講青年修養、午後三時至五時、陸志韋講測驗與教育、又講演會附設學界出品手工展覽會、自四月三日起至四月五日止、計共三日、任人觀覽、

▲徐州講演會消息　徐州講演會、已於一日開幕、教育界人士已經一度之籌議、以吳氏小學爲會場、以徐州飯店爲講員寓所、設事務所於教育局、分招待事務速記三部辦事、招待部主任馮竹侯、業於前日召集該部職員、在教育局開會、討論招待辦法、議決、㈠本部分接送陪客歡迎三股、㈡歡迎會定於四月四日下午、在吳氏小學舉行、由主任馮竹侯籌備歡迎事宜、㈢講員不願住徐州飯店者、即在吳氏小學預備床鋪、㈣歡迎會閉幕後、即在會場公宴講員、

▲江都教育消息　教廳前令各縣添設小學體育指導員、以利體育進行、茲江都教育局長俞桂岩、根據廳令、薦委第二初級中學體操教員陳仁宇接充、書具該教員履歷、備文呈縣、轉詳教廳委任、積專責成、又江都教育局、按月造報之教育經費冊籍、前祇報至十二年八月、茲該局又將九十兩月報冊完竣、本日（三十一）報縣核辦矣、

▲青浦縣教育會評議員會記　三月三十日下午一時、青浦縣教育會開評議員會、會長葉袖東主席、議決案六件、記錄如後、一、推舉滬海道屬教育會聯合會出席代表、議決推舉徐逵章李嗣侯胡超倫袁采華四君爲出席代表、二、滬海道屬教聯會提議事件凡四、㈠增進本聯會效能案、㈡本聯會應推會長二人、并組織執行委員會案、㈢小學教員之子女、應免除小學教育應納之學費案、㈣組織滬海道屬平民教育促進會并各縣分會案、均議決通過、一推舉本會執行委員、議決推定袁采華胡超倫李嗣侯曹祖參黃祖軒孔如霖六君爲執行委員、一、江蘇縣聯會來函請組織縣財政委員會、議決函致商會縣議事會縣參事會會同組織、一、松江縣義教期成會教育會來函、爲滬海道屬請設省立女師事、徵求合作進行、議決贊成合作進行、一、管若君請撤杜巷學校校長問題事、議決轉教育局辦理、

◉杭州快信

▲浙派出洋考察教育之張行簡張衡、今日（一號）午車出發、教育李會長及教廳沈代表等、詣站歡送者甚衆、

▲財廳勸募地方公債、銀行公會擬認三十五萬元、迭經各銀行會議、交通地方各行、以數鉅款絀、勢難遵辦、擬婉詞聲復、

▲實業王廳長呈准前長、設立晃蟲局、現飭撥財廳籌款有着、業經呈復、即可成立、

▲永華公司行駛環湖汽車、迭次肇事傷人、農商教各會呈請禁止、盧督以俯順輿情、昨（三十一日）令警廳、迅飭該公司停止營業、并函總商會轉知敎農二會、

▲龍山茶捐局長原定委甬人張竹平、張不願就、已改委皖人楊贊同接理、

※地方通信※

蘇州

▲三公社籌開自流井　蘇州市公所暨市民公社聯合會、依據吳縣知事署交議唐天受陸兆鵾顏企魯等請願、在蘇城內南西北四隅、開闢自流井四座一案、日前邀集城內外各市民公社社長會議、經衆討論、以開井四座、需費頗鉅、一時不易籌集、議決由各公社自行籌集經費開闢、惟得請求市公所、補助三分之一經費云云、刻悉臨北市民公社、因此現已籌款、決在曹胡徐巷東白塔子巷兩處、各開自流井一座、而護中市民公社、及城中市民公社、亦決在境內祥符寺巷宮巷等處、各開自流井一座、以便公衆食用、故臨北社長吳慶玉、城中社長顧大圭、護中社長范君博等、前日已開一度會議、隨即專函上海北四川路開鑿自流井之中協公司、招致該公司主任陳立輝、來蘇接洽開井工程事宜、昨聞臨北城中護中三社、均已接到中協公司主任復函、已允至遲在三四日後、決可到蘇、會商勘估開井工程云云、並聞中協陳主任、抵蘇接洽後、該三社對於開鑿自流井工程、決須務極動工進行、

▲常州日報案地廳判決　武進縣知事姚淦、常州烟酒公賣支棧經理戴笠耕、近在吳縣地方審判廳、控告常州日報主筆惲丁戊、妨害公務、侮辱名譽一案、地審廳業於前月二十五日、開庭辯論、定期宣判一節、已誌前報、茲悉吳縣地審廳、前日（三十一日）下午三時、已將該案開庭宣判、當處惲丁戊罰金四十元、其判決主文、略以惲丁戊兩個連續、對於官員職務、公然侮辱、各處罰洋二十元、又一個連續、公然侮辱人之所爲、處罰洋二十元、應執行罰洋四十元、訟費由惲丁戊負擔云云、惟聞常州日報主筆惲丁戊、對於初審判決、深致不滿、擬於本日在吳地廳聲明不服初審判決理由、一面決在上級法院、進行上訴矣、

▲警廳又令調大批巡官　蘇城東區警察署內勤巡官馮麟閣、昨奉警廳訓令、調任北區警察署內勤巡官、馬之遺缺、則以東區第五分駐所巡官李寶調任、李之遺缺、則調北區警察署內勤巡官馮光鼎充任、現任東區第三分駐所巡官之張得山、與北區第六分駐所巡官張振海對調、該巡官奉令後、昨已分別接替服務矣、

▲稻作試驗場建築場屋　省立稻作試驗場自設立籌備處後、迄已數月、茲悉該籌備員、以稻作試驗場場地、邇來雖已購買基地數十畝、分別種植、以資試驗、惟場屋迄未建築、因此近曾呈准江蘇實業廳長張軼歐廳長、撥給公款、業已購得閶門外西郭橋南面朱姓基地二畝有零、爲建築稻作試驗場場屋之用、且悉該籌備員、日前已托某工程師、繪就建築場屋圖樣、計內外兩進、西式房屋十大間、以爲場長職員辦事之所、故該籌備處、對於建築場屋問題、業已訂定施工細則、及投標簡章、一面已招工投標承造、昨日（四月一日）爲該籌備處建築場屋開始投標之期、本月四日爲預定當衆開標之日、並聞此項稻作試驗場場屋工程、管籌備員有限令須在五月底前落成工竣之說、

▲綢商刑事互控案庭訊卸下　昨日（三十一日）下午三時、吳縣地檢廳開庭二次審理蘇城觀前街天祥綢緞莊經理馬資笙與乾泰祥綢緞莊主人姚君玉、經理何顯生、汪桂山互控竊盜傷害一案、臨時天祥方面到者爲經理馬資笙、乾泰祥方面到者、爲店主姚君玉、證人方面到者、爲已閉大新綢緞莊經理沈子琴、由該廳首席檢察官孫原升庭訊、先訊姚君玉要求處馬資笙以傷害罪、繼訊馬資笙、要求處何顯生以竊盜罪、當經孫檢察官發言、謂爾等均係體面商家、現今一控傷害、一控竊盜、經本廳驗視偵查之下、方知所謂傷害者、僅祇門牙脫落、所謂竊盜者、僅祇擄取方碑、且均無人證明、刑事案由、殊難成立、隨當庭諭令各歸、毋再爭執、且謂爾等如果必欲涉訟、應另以民事起訴云云、

常熟

▲省令徹查市董任期　常熟市董事會總董屈嗣奎、此屆辦理改選、前由市民公社聯合會迭電省署、以該市總董已經任滿、無權辦理改選、表示反對、旋接省復、查得該市議董兩會職員、係二年六月間改選、該議事會半數議員、雖應於去年九月任滿、該總董及董事任期、並未屆滿、該縣令委辦理議事會改選、並無不合、指令到縣、並議事會議員楊以達、復以海虞市董職呈未經任滿、請予申斥等情、電省縣署、昨接省令云、查本公署內務行政報告書、載各該董等、均於民國二年六月十七日選任、而該議員來電、堅稱民國元年八月十三日就任、究竟因何兩歧、該議員是否捏呈、仰該縣知事即便確實查明、具覆察奪、

▲創辦簡易監獄工場　梁管獄員前擬創辦簡易監獄工場、內分縫紉・藤椅・紙錠・絲網四科、並規定工犯作業勤惰獎勵辦法十條、呈由道知事轉廳、近悉縣署已奉廳令、准予撥洋五百元、作爲資本金、俟一年內歸還公家、每三個月償還四分之一云、

常州

▲錢業公會之特別會議　武邑錢業公會、於三十一日召集特別會議、到各莊經理等二十餘人、議決事項、㈠市上發現一種傳單、下署綢緞業一份子啓、其標題爲綢緞業爲顧佐臣代抱不平之通告、內容毀損錢業名譽、並辱及商會、又有顧佐臣出名發出傳單、捏造事實、任意侮辱、實屬不法之極等語、公意此項傳單、既係綢緞業中人發出、應由公會函致天章公所查明見復、如無切實答覆、則請縣署派警偵查、按律嚴辦、至顧佐臣散會傳單、姑候民事訴訟終結、再行提起刑訴、㈡再建臥龍橋捐款、議決由本會捐助洋一百五十元、㈢錢業國文研究會、請求補助經費、議決本學期名額未滿、由本公會補助洋五十元、議畢散會、

無錫

▲清城市議會改選預誌　縣屬清城市議會、業已期滿、照章須先改選議員、然後互選市總董、現有該市公民辞某等、發起互選監視團、設機關於禮社鎮、定於四日開籌備會、籌備一切、並聞此次改選市議員、採取入才主義、以便將來改革市政云、

▲鄉村大火紀聞　縣屬青城市六一圖北七房鎮後背周家巷周姓家、於前日（三十一日）上午十時餘、忽不戒於火、頃刻冒穿屋頂、未幾延燒左右、該處北七房石幢泗河口等處救火會、聞警先後馳龍到場、竭力灌救、至十二時始撲滅、共計焚去農戶七家、損失約在二萬左右云

▲稅務所長接任　代理無錫稅務所長孫宗華、接任甫念一日、忽奉令調任閔行稅所、新任無錫稅所長徐景華、於前日來錫、昨（一日）日上午到所接任、由孫前所長將一切文卷、移交新任接收、定十一日赴閔行接任云

鎮江

▲金山寺開濬金山河　鎮江金山河一帶、年來汙泥淤塞、河身日高、秋冬水涸、船不能行、於交通大有阻礙、而金山寺影響尤大、故金山寺僧出資開濬、每土方計大洋一元、由僧人丁然監工、約四月中旬即可竣事矣、

揚州

▲吳控場署舞弊　灌雲縣地方自治協進支會會長張鶴森等、以板浦場署、徵收蕩地折價舞弊、剝削貧民、除依法提起司法訴訟外、並呈控前情於運署、即經丁運使令飭該場知事明白呈復矣、

▲偵探緝獲盜案　南鄉虹橋鎮居民張明軒家、前於舊曆歲底、遭盜打劫財物、曾報請江都縣緝追在案、茲悉業經縣署探警在鎮江緝獲該案內之盜犯馬文麟憩三兩名、於前（三十一）晨解縣歸案訊究矣、

淸江

▲鎮署槍決巨匪　泗陽巨匪曹執中、向充某軍營副、茲於日前夜第三師第九團劉漢民團長獲解鎮署、研訊歷次、供認民國四年、夥同黨匪顧聿淮・朱毛呆子等、搶劫王文典家、將財神埋藏柴堆之內、悶死六口、民國九年、又同黨匪丁得金等、搶刦臨河鎮、（屬漣水縣）又名張家渡、焚燬三十餘家、馬鎮守使得供、當即電報齊督、昨（二十七日）得覆電、飭令處以死刑、遂於即日午後一時、綁赴西城根執行槍決矣、

嘉興

▲籌備舉行植樹　本月五日爲植樹節、縣署已將各種苗木、向省領到、其地點決定南門內舊南營址、辦事處借許宅祠堂、李知事因於一日午後、邀集各機關各學校人員、在署分派各種苗樹、並訂定五日上午十時、舉行植樹典禮、即由指定專員、即日前往準備一切、

▲經懺捐仍未解決　嘉興抽收一成經懺捐、以充小學經費、早經呈准官廳諭令各寺住持、遵照繳納在案、詎精嚴寺住持福昌等、恃有奧援、抗不照繳、因之教育局又於日前呈請官廳追催照納、福昌等奉諭後、於日昨邀請范挹徽武仲英張熙民等、與教育界趙琴一張文涉陳舜石周朗厂等談話、雙方爭執三小時之久、仍無解決方法、故該項捐款、抽收尚有窒礙也、

紹興

▲大任家坂擄孩贖回　紹興偏門外大任家坂任夏霖家、去冬被匪搶刦、並架去十一歲之男孩大毛、藏匿嵊縣東鄉、由郵局通函家屬、勒贖五萬元、詳情已誌前報、嗣經任姓挽託親友、一再與匪磋商減讓、始於三月二十九日、以現洋一萬二千元贖回、聞兩方同時在紹興五雲門外某處交付人洋、任姓因恐住在鄉間、再遭搶掠、即於三十日全家搬入城中戚家暫寓矣、

寗波

▲軍警暗潮愈烈之所聞　警察廳長林映清、自被寗台鎮守使王桂林鎮海緝貨局長王仁普以販賣雅片聚賭抽頭電省查辦後、閩鎮守使前因要公赴省、迄尚未回、鎮署已派副官長邵槐庭赴省、與王鎮守使接洽一切、甬總商會及工商友誼社兩團體、於二十九日召集緊急會議、議決各電督辦省長、對於此案、請求從速解決、以安民心云云、電報局一處、鎮署警廳各派員檢查、凡有關此事者、均不許拍電、各機關雙方均有暗探、互探舉動、甬埠各報館、懾於軍警之威、不敢將此事公佈、以免禍累、警廳並將保安隊多數調駐警廳、以防不測、并街上頗有崗警、均荷槍實彈、藉資準備、聞鎮署已飭屯警廳、質問保安隊調駐理由、不知該廳將如何答復也、

▲盜匪拔人傷害多命　甬南門外公泰洋貨號附設錢莊、店主朱蓉齋家、二十八日爲其次子做墳及陪配事、親朋到者甚多、是日下午四時許、親友尚未盡散、不料突來匪徒八九人、其中一二人以灰塗面、均帶手槍、先至臨時警察所劫去毛瑟槍三支、該所巡長伍剛及警察二人、上前阻擋、該匪等開槍射擊、致彈傷吳巡長腹部、又傷警察二人、一傷心部、一傷胸部、後入朱蓉齋家、諸客適打麻雀、聞警逃避、惟朱蓉齋婿陳亨康逃避不及、被匪扭住、亦被槍傷、并追其孫獲主人、陳見勢不佳、逐即躲避、朱蓉齋之子謙生（二十二歲）榮生（十歲）二人、因逃避之向侍郎橋而去、當該匪等搜人時、有隔壁榆皮舖烏木作學徒鍾玉樹年十五歲、爲呼籲求救、被匪槍中腹部、倒地斃命、事後由事主將傷警三人、送警廳轉送傳染醫院醫治、而陳亨康送至華美醫院醫治、並一面報告警廳、由警廳電令偵探隊五分署、立即派探警馳往該地勘查追緝、又聞所傷三警、至二十九日在傳華醫院相繼斃命、陳亨康尚無妨礙云、

▲孔浦站警捕盜中槍　寗波下白沙孔浦站、於二十八日晚十一時許、有盜匪八九人聚集該站待車之棚下、時有鐵路機務處巡邏夫徐蒙正、勇敢有力、巡經該地、聞有人聲、即將手中所持警燈照射、見有形跡可疑之三五人、內有一人背六七歲小孩、知係匪徒、徐蒙正不避危險、兩手扭住二匪、堅持不放、不防隨後一匪、將徐蒙正一槍、擊穿右腿、又一匪趕至、亦擊一槍、將徐蒙正左膝繼傷、徐蒙正尚不放手、又被一匪彈穿胸部、始踉蹌奔回火車房、遇火夫、大呼有盜、該火夫情急智生、跳上車頭、大放汽笛、亂擊警鐘、匪始散去、其時徐蒙正猶亂竄、奔入孔浦站寄宿舍內、跌倒在地、機務段長鄭保三聞訊馳至、一面將徐蒙正送入華美醫院醫治、一面分電一二分署、派警兜捕、待該署等長警趕到、向前後兩道搜尋、匪已遠颺、又聞徐蒙正入醫院後、熱度甚低、深有性命之虞、至於鐵路方面、因孔浦下白沙地處僻靜、難保不發生危險、現已添設警察多名、備快槍手槍以資保護、

治咳說

世人每以咳嗽一疾爲無足重輕、不知咳嗽有因傷風而起、亦有因癆病而起、故疾咳乾咳、病狀不同、新咳久咳、痛苦自異、蓋燥者不可投以熱劑、潤有不可治以寒藥、肺病事朴医生唐拾義之咳丸、溫潤相宜、百咳能治、一瓶服完、功効主見、謂之良藥、誰曰不宜

價目　每瓶一元　半打五元

上海三馬路石路　唐拾義藥房發行

一丸斷癮之苦救金丹

天津馮氏

直隸省長核准備案出示保護

山西省署

▲天津警廳　▲太原警廳

慎昌鐘表公司

以上限於篇幅不能全載印有樣張函索請附郵票二分當即奉上外埠寄費每只二角通訊函寄部啓

上海五馬路

亨得利鐘表總公司

本公司新近運到六號花面男女夾金手表四千只機器及金質非常耐用每只售洋六元五角特別優待顧客起見特列三元券如蒙剪券惠顧者每只照除三元外埠寄費每只一角夏曆二月念六起一月爲限

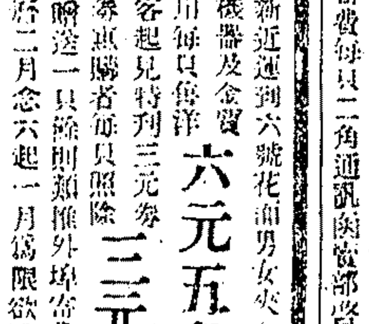

贈送手表

六元五角

三元

優待券　叁元

小腸疝氣丸獨一良方

上海三馬路大新街對面　香港鍊雲藥房

請問　尊夫人身有雜病否●生育否●或身弱不宜生育否　閣下偶涉花叢傳染花柳毒否●或不願多生子女否●如有以上情形請速購用　外按停孕金丹

中西名醫之寶　許行銷各省尤爲上等社會人士所歡迎　君如一試當驚其效用之偉大性質之王道也　詳細說明書函索即寄

五元　一元　試用第一號

上海北四川路即北火車站對面第一百七十五一百七十六號

美商上海飲和室公司獨家創售

古今第一婦科降生丹

上海京都天寶齋啓

中西式銅鐵床

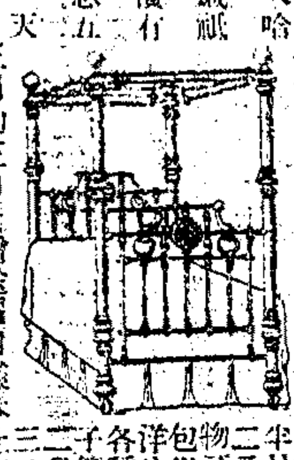

贈品券

催眠術
中國精神研究會

洋房召租

召租
甲3581

召租

洋房召項

住宅召項
茲有山西路三隆里附近有點十棟三層所地紗窗有電燈門牌交通便利一切設備修全……北界百六號內一召洽……

感謝宏恩

海上律師代表……

會審公廨公告

賞格

徵求篆文書籍

函授東文

乾電製造法
函授招生

英文日夜校
甲B2057

補助職業

人材待聘

招請機匠
甲B2097

招請進口人員

聘請火險買辦

聘請五金雜貨跑街

招請工程員
甲B2029

招請買辦

聘請教員
乙B7733

召租

吉屋召租

洋棧出租

召租

廠屋召租

被竊聲明

聲明道契之補契遺失

何炳棠聲明

會債聲明

退保聲明

離婚聲明

吳淞福裕莊停業聲明

聲明

退股聲明

受盤聲明

隆和昌記棧堆啟事

隆和堆棧啟事

徐香記啟事

一江春緊要啟事

義昇成記啟事

陳林芳兒知悉

大慶祥緊要啟事
注意

瑞利洋行
禮拜四拍賣
木器雜貨

寶和洋行
禮拜四拍賣
繡花衣服
繡花物品 旗袍 披風 裙

瑞和洋行 禮拜五拍賣

寶和洋行
出賣拖駁小火輪

遺失莊票

遺失支票

聲明遺失

遺失息摺

失單聲明

遺失股票聲明

遺失道契

股票遺失聲明

聲明遺失合同議據

聲明遺失莊摺

遺失聲明

遺失股單

聲明遺失田單

禮拜二三拍賣
洋雜貨化妝品

魯意師摩洋行
創始英一千八百七十四年 即同治十三年

毯 茄香水 洋綢傘 呢帽 白金山絨 刀叉 石 香烟 香水 虎皮 汗衫 大宗鑲首飾各種大菜寶 烤的香皂

禮拜三拍賣
瑞和洋行
色毛嗶嘰 華特呢 怡德洋布 軟洋布 漂布 元毛直貢呢 日光呢 元色花旗 西花標緞 青莊雜貨 接頭
D 358

禮拜三拍賣
魯意師摩洋行
創始英一千八百七十四年 即同治十三年
D 360

壳件洋行
始創自同治九年 即英一千八百七十年

奉英工部局諭
禮拜三拍賣
電燈機器雜物

禮拜三拍賣
生財木器

魯意師摩洋行
創始英一千八百七十四年 即同治十三年
D 364

寶和洋行
禮拜三拍賣
D 355

禮拜四拍賣
淨漬貨

魯意師摩洋行
創始英一千八百七十四年 即同治十三年

寶和洋行
禮拜四拍賣
遺漬麵粉 花旗麵粉
D 363

瑞和洋行禮拜五拍賣
保險庫門
新庫 不二價
D 361

感謝
眼科
明重日瞽

頸項結核
瘰癧丸
斷根不發
濟生藥房
413

夢遺滑精丸
遺精
司法德醫生 德法藥房 麟氏醫生製

立止白濁丸

三興銅鐵床
大減價一月
乙B 3741

華昌公司發售
異樣銅床
一律認眞放盤
乙B 3531

美豐銅鐵床
初五起大減價一月

大昌銅鐵床
展期減價祇有二天

大中華特等方銅床減價

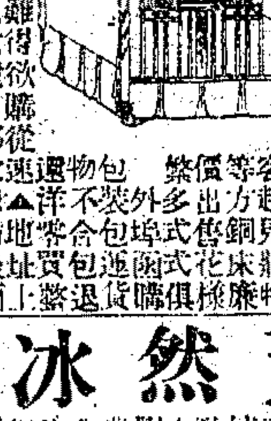

有志漁業及經商者鑒
甲B2037

儲蓄會單出讓
B戊 1542

欲大佳菓樹者注意

蒔花種籽

公啡食物號廣告
甲B十北 2055四一

天然冰市價廣告
冰業公司 啓廠

遺精無患
程鳳生 德和

專治腎虧◉只此一家◉祖傳秘製
體虧白濁丸
上海 德法老藥房
637

專治筋骨酸痛四肢麻木瘋癱等症
瘋症百效丸
濟生藥房
416

購藥諸君認明程鳳生醫生
耳聾復聰丸
蓋世無雙功效神速包愈斷根
程鳳生 德和

牛筋出售
新貨初到 貨物上好 欲購者請 駕臨南京 路二十四 號上海機 器冰廠與 吳君接洽
乙B3612

幻術

中國果醬

各工業廠鑒
鉀 輕 相 原 草 酸 粉 , 錋 酸 粉 , 阿 沙 四 利 配 先 林 酸 照 , 哥 羅 方
德先靈洋行
乙B9332

修鬚散

大世界京班場念九日夜戲目 任人參觀不取分文

高慶珍 趙連璧 梁俊圃 謝秋痕 陳榮山 少亭 沈文 七歲紅 呂靈芝 白 王月亭 謝蘇謝王梁 夜 雨永秋月俊少亭 林亭圃出見 沈 水上飄 七歲紅 呂靈芝

昭關 獅子樓 馬坡 山海關 丑表功 掛印封金 父子會 關娘 寶瞻 送酒 挑華車

翔舞臺二月念九夜戲 (價目注意)

陳筱恒 趙德才 天福寶一 陳月泉 飾鮑 王桂卿 安士 楊桂林 李君玉 孫黃 瑤萍 芳艷 陸金龍 張少亭 閻小山 劉海峯 張松山

林冲夜奔 捧雪 大鬧嘉興府 奪 頭 彩 南陽關 鳳凰山

(怪俠) 第十一集 第十二集 最新滑稽 本台京劇觀者券一張

新舞台二月念九夜戲 (價目) 二等二角 頭等四角 特別廂八角 花樓月廳一元

七時登場 初次 岳飛出世 新演 欲觀早臨

三本徽欽二帝

大舞台二月念九夜 特聘南北著名文武戲 好角 (價目注意) 二層特廂一元 特別官廳八角 二等正廳五角 三層包廂三角

劉雨田 王佳楣 孫稚舟 劉坤華 殷春虎 孫少棠 李瑞亭 姚俊卿 趙如泉 賈璧雲 高慶奎 小達子 毛韻珂 金碧艷 郭春華 張桂芬 孫慶芬 張春海 李勝奎 賈寶山 趙東昇 趙竹卿 姜松亭

狸貓換太子 十二本

申江亦舞台二月廿九夜戲 (價目) 花樓一元二角 優等一元 官廳七角 特別七角 樓廳 頭等 正廳四角 頭等二角 電話中央七一五七 六馬路雲南路

頭本寶蓮燈 二本寶蓮燈

法租界共舞台男女合演念九日戲 (大減價)

張文英 王榮森 小孟七 張德祿 竹翠鈞 曹寶義 粉菊花 薛銀麟 (趙金城)(松少連)(樵山環) 董俊峯 安舒元 王文祥 苗勝春 陳彩霞 李桂芳 張文艷 瀟湘雲 小蘭春 詹潤泉

海潮珠 十一回 宋 牧羊卷 金龜洒 洲 城 連環套 黃金台 頭本 閻瑞生

法租界共舞台男女合演念九夜戲 (大減價)

張文英 小蘭春 粉菊花 董俊峯 陳彩霞 趙松樵 瀟湘雲 曹寶義 (張粉)(文菊)(艷花) 雙演 安舒元 趙松樵 王芸芳 李桂芳 薛芸剌 張文艷 安舒元 王芸芳

放牛 花鼓 蝴蝶 翠屏山 虹霓關 黃鶴樓 艷湯 饅頭菴 (打漁殺家)

天蟾舞台二月念九夜戲 (價目) 花樓一元 優廳一元 官廳八角 特別包廂八角 官廳八角 頭等正廳四角 三層特等三角 三層頭等二角 電話中央三十七

周五寶 明海山 彭春珊 宋玉珊 于振廷 溫小培 劉玉琴 王斌芬 常春恆 劉小衡 張銘武 筱楊猴 孫瑤琴 孟鴻茂 陳嘉璘 劉松亭 陳月樓 陳永奎

頭本 漢光武復國走南陽

大世界髦兒戲場念九日夜戲目 任人參觀不另取資

小雲甫 一盞燈 董月紅 湯桂芳 景玉峯 金殿英 潞 金英芳 鴻雪臣 如鴻聲 (小月來)(武雙福) 段玉春 小雪芳 湯桂芳 景玉峯 如鴻聲 金芳臣 董月紅 獻 鴻雪 金殿英

安州 蓮花湖 地圖 打花鼓 界牌關

丹桂第一台二月念九日戲 (價目注意) 特別包廂三角 頭等正廳三角 上層包廂二角 二等正廳二角 三等統售一角

樊春樓 韓月樵 樊榮卿 彭 宮 保

蚨蜡廟 取成都 巧破七命案

丹桂第一台二月念九夜戲 (價目注意) 特別包廂七角 頭等正廳六角 上層包廂三角 二等正廳二角 三等統售一角

筱九霄 梅春奎 樊榮卿 樊春樓 韓月樵 高百歲 王培秋 李慶棠 劉奎官 拿 綠牡丹 春 張彬 鬧 高百歲 三 譚派鬚生 楊寶忠 本 王 德 義 劉鴻志

盜 上天台 雙 連環計 高登 香學 鐵公雞 打鼓罵曹 (蘇三起解)

綠牡丹

先施樂園優美班全體文武坤角藝員日夜開演文武京戲 任人參觀不取分文

方小勝 小鳳奎 陳鳳處 筱鈞青 花美培 花月俠 李蓮琴 麒芬 侯麟 花勝 義俠 夜 小雲 小連 小鳳 王子雲 吳鈞 花翠 麒月 李麟 童蓮 芬 (花牛)(義桂)(俠芬)

盜 童奎 戲 甫弟處 花美俠 培雲琴 仙草 打棍出箱 八大鎚

大京班念九日夜戲目 游客入內不另取資 (南北電話中央四四六九 一百三十七號)

小世界

邢黑霞 小劉德 劉禹臣 單元普 張紫 張劍 芬 夜 蘇恆芳 陸紅芳 小黑燈 張紫 劍珊 芬 單元德

球山 玉堂春 冀州城 四 進 士 拿高登

越舞臺 (北海寧路西天保里口) 念九日戲

全本鐵沙寺 夜戲 黃天龍 化虎 比武鬬

全本對珠環

日戲 大減價 夜戲 日戲 夜戲

廣舞台聘請廣東大榮華第一班二月廿九日夜戲

▲日戲 梁三天卷來 焦按察 施智伯 夾死張鳳 吐血身亡 ▲日價 特等大洋七角 頭等大洋四角 二等小洋二角

▲夜戲 全班拍演配景艷情奇劇 十錯奇緣 韋影娘 宇文彥 老學究 喬扮文雅士 誆供海賊軍 錯贅親生子 ▲夜價 特等大洋一元 頭等大洋六角 二等小洋三角

南京下關花園飯店大戲院二月廿九夜傑作好戲

元元王 紅日永 呂牡利 江君貴 丹培醉 喜紫一 園戲本 張玉 彩鳳鶴樓 于雨亭 張鶴樓 王永利 孟小帆

奪太倉 妃酒迷 傳堂春 (大英傑烈) 李陵碑 托兆 新五更 長四 戰將板 漢津口 坡

乾坤大劇場導社新劇

三本秦始皇

今日二十九 准演新編 今夜二十九 准演新編

四本秦始皇 孟姜女出世

美女換 江山

喜拿皇秦坑焚牌變美樓空求海皇秦感嘯哀春心林景關城倒女孟
良萬捉始儒書 燈女閣中仙上 始動月猿如唱如 布機長哭姜

笑舞臺 日戲准演雙名劇 (堂樓詳夢)(風箏誤)

紅衣女郎

笑舞臺 今夜准演頭本 ◎獨一無二愛情偵探戲 ▲好算偵探戲裏的大王了

▲看了紅衣女郎勝看許多偵探戲 ▲看了紅衣女郎勝看許多愛情戲

春華舞臺二月念七日起

暫停修理工竣開演

天蟾舞台 今夜初次啟演 特煩常春恆新編大漢正史真才實學文武唱做機關彩景連台好戲

頭本漢光武復國走南陽

此劇開演以來 連賣滿座 座客自始至終 彩聲雷動 掌聲不絕 試向茶坊酒肆以及其他消閒之處探聽譽論 不講戲便罷 若是講戲 終是暢談這齣漢光武復國走南陽如何如何好法 譽論具在 此戲的價值可知 現在有一件要事 須向各界諸君鄭重聲明 本台排這齣戲 事實無論大小 穿插無論莊諧 完全按照正史 絕對沒有妄加附會 致與正史有異的地方 這不像別的歷史戲 可以信口吹牛 這是有漢書可以稽考的 各界諸君公餘多暇 不妨把漢書翻閱一過 便相信我做廣告的字字有來歷了 戲情真好 能令看客哭笑俱全 第一場就是大羅天全體文武名角三百餘人一齊扮演登台 穿的全新行頭 唱的是異樣腔調 常君春恒在報上印的肖照所穿的那身漢朝服裝 就是第一場內飾紫微星時所用的 各界諸君要看着者 千萬破工夫早些來

丹桂第一臺禮聘新到超等著名藝員

楊寶忠 綠牡丹

廿九夜 三蘇起解 雙齣好戲 春香鬧學 廿九夜 打鼓罵曹

請看綠牡丹君又排新戲 擇日開演

霍小玉

新排連臺破天荒兩本新戲一夜演完

十一本 十二本

狸貓換太子 狸貓換太子

大舞台 今夜初次起演

介紹專門花柳病科 周文卿

周君文卿甬江大族 家學淵源 懸壺海上已閱二十餘年 獨於花柳一科尤為擅長 無論白濁橫痃 魚口便毒 下疳腫爛 至危極險之症 均可來局包醫 出立保單 限期全愈……

介紹人 ……

全啟

京都天德堂 包治花柳 夢門 奇方與衆不同

下疳 腫爛 五淋白濁 魚口便毒 疥瘡癩癬 痔瘡漏瘡 小腸疝氣 楊梅瘋癱

禮明律師代表周君洛軒警告親友大衆

據稱長子國儀邇來不務正業 廿五年將花甲 不堪氣惱 是以聲明嗣後此子無論所作所為 余概不負責任 特託代登申新兩報 聲告並各署備案 等情前來 據此除為分別存案外 特此警告 即望周君各親友及大衆注意為 1986 A 4

宏安地產股份有限公司召集股東常會啟事

茲經董事會議決准于民國十三年四月廿八日即夏曆甲子三月廿五日禮拜一上午十時在總事務所召集股東常會 議決(甲)審核及通過上屆之賬目(乙)決定紅利 (丙)選任下屆之董事及監察人 股東如有出具委託書託人出席代理決議者 其委託書務於三天前送達為荷 此佈 中華民國十三年三月二十五日 董事會啟

膠濟鐵路股分有限公司籌備處收股展限通告

茲啓者本處辦理膠濟鐵路招股事宜 原定十二年底截止 現因期限已屆 股款未齊 …… 中國銀行 交通銀行 金城銀行 大陸銀行 …… 各省各地商會

浙江實業銀行 上海 香港 聯業銀行

各界人士鑒念 戊 1511

●收據遺失聲明作廢 敝公所有鄂岸引票收據六張、每張記庫平銀五百兩、計花名信裕的名附記二張、花名信和裕的名瑞記二張、花名智裕的名記二張、紗廠股票、現查上項股票業已遺失、除函揚州四岸公所請勿換給外、特此聲明、如有各界拾獲上項收據、一律作廢、漢口淮鹽公所啓

金綉川聲明向南京廣生行道歉
小號因慊用廣生行舊瓶裝配雪花膏出售、被該行查出起訴新法庭、刑事奉判罰洋二十元、民事請求賠償營業重大損失、嗣承廣生行姑念小號為難、從令賠償洋四百元作為和解、永不再用該行舊瓶裝貨出售、因感該行謙步厚意、特刊登申新兩報道歉

鄭良裕
烟弟讀來信悉一切、已將情形詳告爾長、但既知悔悟、何以躊躇不回、一誤再誤、見報即速回申、或通住址、以便接洽 周詠漁啟

牙科學院免費函授招生
本院專為有志研究牙科學術而因職業或家庭關係不克來院肄業者而設函授一科、由院長彭菊洲親編牙科以及口腔外科等講義、解釋周詳、男女兼收、半年畢業、詳章函索附郵一分 ◉上海南京路大慶里 菊洲牙科學院謹啟

上海新北門大街 恆昌祥珠號
定價九折 劃一不二 如用不合 包退還洋 兼收精圓珠

全昌金鑲天然真珠圈
本號自發行金鑲天然真珠圈以來、購者紛紛、均謂此珠之精瑩光潔、洵非虛語、現又鑲成大批耳圈、每付自十元起碼、欲得價廉物美之妝飾品者、速即駕臨上海四馬路第一台對門全昌號選購可也 (電話中1538)

上海 明華銀行
定期存款章程
一個月期 規元大洋 週息六釐 五釐
六個月期 規元大洋 週息七釐
一足年期 規元大洋 週息七釐半
六足年期 照本加對給息
◉北京路一二二號 電話(中)五二七七 二八〇三 乙3621

上等刺繡
湘省女子刺繡 出品日異月精 家庭裝飾最雅 喜壽送禮更新
上海發行所 三馬路畫錦里西首 錦華麗湘繡莊

手工刺繡
古今名人書畫 湘省女子刺繡 出品中外歡迎 純粹科學新法 艷色經久不變 最合餽贈親朋
上海發行所 四馬路中市 長沙萬源湘繡莊

永不退色布疋
諸君用過三角牌洗面毛巾否 三角牌毛巾擋頭的紅藍顏色 不是越洗越鮮明的麼 現在我們就本製造三角牌毛巾的精神 織出許多應時的布疋 布的顏色 美艷雅麗 也是越洗越鮮明 同毛巾擋頭的顏色一樣 花紋 顏色多得很 男女老少 要做衣裳的面子或是夾裡 都很相宜 諸君 請來揀些剪些去 定可給諸君很滿意的
上海南京路石路西首 三友實業社門市部

上海明月攝製影片公司改少峰啟事
啓者本公司前由程君瑞森等創辦、茲程君因事赴川、所有公司事務概委鄙人擔任、各界諸君如有事件、請接洽於本公司、此後關於本公司事務、無論何事、如未經鄙人允可蓋章者、一概不生效力、各界諸君請注意

新開 廣大喜幛公司露佈
本公司開設上海三馬路西首錦里口、自辦蘇杭花素綢緞各種華絲格綢等物品、並代辦各界喜幛、價格從廉、另有精美字樣之特別圖樣、當推廣營業之際、起見特附贈精美錦匣、謹擇於夏曆二月十一日正式開幕 先行交易 廣大公司謹啟

感謝醫痔聖手江岳巒先生
痔瘡一症、不得良醫、久治罔效、上年鄙人介紹劉襄孫李植兩君於江先生診治、竟能將數十年之痼疾一旦拔除、時僅旬日、毫無痛苦、今春小兒孟文亦經江先生略施手術、立即霍然、感謝之餘、謹登報奉告、患痔諸君、速往北四川路青雲里療治、藉消病苦、幸勿交臂失之 中國紅十字會理事長莊德之啟

潤肺止嗽消痰橘紅餅
本號發行此餅已有三十餘年、功效久著、早已有口皆碑、專治風寒咳嗽、乾燥咳嗆、哮喘氣急、痰壅吐血、以及酒色過度、失音成癆、氣虛肺痿諸症、老幼男婦均宜服之 每盒洋半元 郵寄加二 近有仿冒甚多、購者注意 無論新久
總發行上海四馬路胡家宅舒同壽老藥鋪 第二支店方板橋九畝地 舒同壽天和啓

本埠新聞

◉捲烟業昨開同業大會

▲公會宣告依法成立

本埠捲烟業公會、昨日下午二時、假寗波同鄉會大廳開全體同業大會、到有總商會副會長方椒伯・縣商會會長姚紫若・及虞洽卿・暨各區同業一千六百餘人、主席陳良玉、報告開會宗旨、略謂、本會成立已久、加入總商會、亦已有年、前任出席代表為鄔志豪、現由鄙人擔任、近且加入縣商會為會員、故本會之組織、根本上已屬合法、惟按照農商部修正工商同業公會規則、須四分三以上同業之規定、始為合法、查本會係華租兩界同業所組織、在法規上原無疑問、惟近以少數同業、受一時之惑、至有非法組織之舉、本會為鄭重起見、先期重行請入會會員一律蓋章、以明孰為正當代表團體、計蓋到各區同業併租界在內、為一千五百零八家、已逾部章四分三以上之規定、應當據此鄭重聲明、本會係合法成立、至本會入會蓋章名冊、共計六本、並應請到會兩商會會長查閱、言次、即將名冊遞交兩商會會長查閱、核對無訛、次沈維挺代表八代表報告反對特稅經過情形、略謂、江蘇捲烟稅當發生之始、同業因切身利害關係、一致反對、甚至歇業、其中確有不堪忍受之苦、旋以時值歲尾、兩商會出任調停、遂有四項辦法之磋商、惟滬南少數同業、受人愚弄、發生枝節、此次兩商會電省調停、請以三折領取印花、財廳復電、含糊不明、八代表再向兩商會請援、承宋會長允予赴省接洽、旋悉嚴財長仍留滬上、因向就近磋商、同業提出三種條件、㊀撤銷上寶區捲烟業公會、㊁印花以三折計算、㊂請省署另行派員、會同公會代表稽查營業、結果一三兩條、嚴氏均已容納、惟印花折扣、則仍堅持須四折半、相爭者祇此一點、一俟省電到滬、即可結束、希望同業靜候解決云云、次主席宣讀該會章程、經衆討論、逐條修正、一致起立通過、主席又謂、本會原有會董二十一人、內有柴載元・陳恩祺・二人、另有舉動、應否添改、僉謂柴陳早經大會撤銷代表資格、自當另行補選、遂推補沈培卿・彭壽昌・為會董、繼請方椒伯致辭、方謂今日貴同業開會、邀兩商會出席、宋會長因事不克到會、委鄙人代表、頃承貴會同業起立歡迎、愧不敢當、兩商會此次調停特稅、有意見三、㊀貴同業擔任特稅補助教育費、嘉惠教育、用意良是、惟以不堪重負、致有磋商之請、兩商會自應出任調停、務使貴同業減少痛苦、㊁希望貴同業顧全團結、一致進行、勿因誤會而生枝節、致予調停者無說話餘地、㊂兩商會一方面又須顧全官廳稅收、以資早日解決、故此次調停、官商兼顧、日前宋會長暨鄙人等面與嚴財廳長接洽、結果甚為圓滿、惟財廳長對於折扣一層、須再請電示、總之貴同業特稅、不日即可解決、請安心靜候可也、再頃閱貴會蓋章入會名冊、已逾總額四分之三、確為合法組織、尚有請貴會同業注意者、同業公會宗旨、在謀同業利益、尤須鋤除意見、推廣範圍、凡屬同業、均須設法勸其一致入會、以固實力云云、復次虞洽卿致勉辭、主席繼復發問、本會此後對於印花事宜、是否應另舉代表、會衆僉謂仍請八代表秉公經辦、主席付表決、一致通過、末由主席報告電部電省原文、一致通過、旋即散會、其電如下、

南京分呈省長・財政廳長・實業廳長・北京農商部總次長・鈞鑒、本日本公會召集華租兩界同業、在寗波同鄉會開全體大會、到會蓋章入會會員達一千五百零八家、已逾部頒修正工商業公會規則法定四分三以上之規定、與會人數、達一千六百六十五人、並由上海總商會縣商會會長到會監視、當由總董陳良玉宣讀會章、經衆討論修改、一致通過、理合宣告合法成立、謹請查照先行備案、另呈註冊本會同業總額、在淞滬警察區域連租界在內、共計一千六百餘家、合併聲明、上海捲烟同業公會叩東、

◉總商會請查禁私運輔幣入口

▲因洋價漲高之故

本埠總商會、昨以洋價大漲、特根據法租界商聯會之請、公函江海關姚監督、請從嚴取締銀元及銅元入口、函云、逕啓者、三月三十一日、接上海法租界商業聯合會函稱、日前為銀元與銅角價格日漲、曾函請貴會設法救濟、以維市面、距邇日市價、更見低落、銀角已達十一角九分有奇、銅元一千八百六十餘文、小本經紀者、殊起恐慌、考厥由來、銀角為粵毫輸入、銅元為各輪由漢運申、於此而不嚴行禁止、將不知漲於何底、敝會據會員日來報告、為再函請貴會、迅予維持、立咨海關稅務司轉飭關員、凡輪船進口、務乞從嚴抄查、如有私運、將所獲全數充沒、并究治販主、如是雷厲風行、洋價庶有平定之望等語到會、查粵毫銅元、早經奉令禁運入口、依理應逐步回漲、至少亦應維持相當地位、乃價格轉日漸跌落、有加無已、其別有來源、私運入口、殆可揣想而得、應請准如該聯合會所請、轉商稅務司、嚴予查禁、以維市面、實紉公誼、

◉蘇州河疏浚萬難再緩

▲此次又發生船隻阻滯… 延長十五華里

蘇州河水道、近來淤泥積滯愈劇、以致潮水更淺、船隻時有壅塞之虞、舊曆本月二十六日以來、自北新涇起、由野鷄墩安浪渡至莊家涇止、計長十五華里之河面、運輸貨物之船隻、因水淺而致阻塞者、竟有一千餘隻之多、嗣由駐泊莊家涇之水警巡船巡官朱志誠、竭力排解、始於昨日(即二十八日)起通行、昨日該巡官等具呈水警第三隊、請速將蘇州河此次又發生船隻阻斷交通、計有十五里之長、妨礙航運情形、分函吳淞水利局等、請趕緊開濬、以維航業、而利交通云云、

◉青浦議會對於浚淞費之主張

▲應照民三成例 ▲不以吳縣議會主張為然

青浦縣議事會昨函吳淞江水利協會云、逕啓者、上年在貴會協議浚淞經費時、認定農田項下合籌半數、原以舊有民三按畝勻攤成例、可以依據、乃吳縣議事會忽主張變更成例、且以為該縣農田、距淞較遠、與各縣情形不同、殊不知吳淞江經行八縣、下游淤塞、即不免上游泛溢、八縣農田、同有利害、關係初無遠近之可言、貴會統籌全局、亦既大公無私、應依據民三成例、督促各縣一致進行、變更成例之議案、不可推翻、遵循成例之議案、更未便推翻、特不知其他各縣如何議決、倘須開聯合會議協商解決、應請逕由貴會通知各縣可也、

◉省署催解浚淞經費

領事團對於修浚吳淞江問題、已催促數次、而當局又以各縣款項、尚未繳全、不能著手進行、惟滬埠方面、或可早為籌劃、故請總商會及早籌集、以免外人藉口、並分電各縣請為暫墊、解滬興工、最遲至四月底、務必招人疏浚云、

◉馮炳南對於水電招股之意見

前日、商辦閘北水電公司發起人會議、有馮炳南提出招股意見書、主張儘閘北住民認股、實行利益普及、茲披露其原文如下、

逕啓者、頃奉來函、藉悉貴處本日下午、召集發起人大會、討論招股進行辦法、鄙意此次水電商辦一案、爭持經年、卒獲解決者、實賴閘北地方人士之同心協助、衆志成城、事無不舉、此次招股、自仍宜注重閘北住戶之協助、協助之義雖廣、而消費者與供給者之協助、則為謀商業發展者之不二法門、彼歐美各國、採用此義、以成偉大事業者、不一而足、近年東鄰日本、經營商業者、亦深喻此義、其成績亦殊卓卓可觀、鄙意此次招股、除發起人所認定之股份外、仍宜查明閘北之地主及房主、分別令其認股、房主與地主、尤負勸導房客認股之義務、假定股份總額為一百萬元、每股一百元、可另定零股辦法、以便普遍房客之購買、每一整股、作為二十零股、每股五元、每幢房屋之房客、至少須令其認購一零股、區區五元、當不斷惜、且事實上房主必向房客收取小費、如能以此一股加入小費項內、代租賃之條件、尤非難事、零股採有名記票辦法、零股則以閘北房屋之號碼及路名為記名、如房客遷移他處、可將此項零股退還房主、收回股本、房主亦可以此令後來之房客認購之、故首應查明某房主有房屋若干幢、即令其至少須認購若干零股也、此外再於股份總額中、提出一部份、為保留股、以備此後閘北房主及住戶之購買、其權利若何、應於招股章程中明定之、保留股之辦法、公司條例中或無規定、但假定現時閘北之住民為兩萬戶、將來市面興盛、房主房客、當必不止此數、水電事業、亦自應隨時發展、資本之需要、亦當然之事、前此之房主房客、既已購有股份、後此之房主房客、亦何能使之缺望、故莫如預訂保留股辦法、以救濟之、於章程中開具理由、請求政府特許、當無若何困難、此為招股時之根本主意、苟能達此舉辦、則閘北之住民、當為公司之股東、既具切膚之關係、自受衆擎之效果、其他一切問題、當迎刃而解矣、鄙人忝為發起人之一、於閘北地方、亦薄有資產、痛癢所關、未敢緘默、爰敬述管見如上、如荷諸君子贊同、即希提交大會、徵求同意為禱、此上閘北水電公司籌備處執事諸公均鑒、馮炳南謹啓、三月三十一日、

◉閘北十一路商聯會臨時會記

▲討論督促商辦水電成立問題

閘北十一路商界聯合會、昨日下午三時、開臨時會、到會四十餘人、正會長余錫品主席、㊀主席報告列席商辦閘北水電股份公司發起人會議情形、並謂、目下接收廠務之期、相距祇有一月、本會應如何勸導各路商民、使投資踴躍、股本依限充足、請列席諸君各抒偉見云云、姜懷素謂、可由本會向商辦水電公司股務處領取認股書、㊀分向各路市民勸導投資、㊁印刷白話勸導文、㊂由各路交際調查等分任親行勸導、主席付表決、公決採取第二項辦法、㊁姜懷素報告、前日各公團聯席會議、各代表謂對於商辦水電公司、在未成立前、公團應負勸勉投資、督促繳股、以期普及之義務、在公司接廠之後、應負永遠監護完全商辦、及防止廠產轉押、引用外資、暨官廳挾制、商閥操縱之弊之責任、故議決組織閘北公團監護商辦水電委員會、鄙人為推定起草員之一、已擬就緣起及簡章、惟茲事關係至鉅、應請公同逐條討論、俾便提交起草會採取、當宣讀緣起及擬就簡章、經衆討論、略有修改、議畢散會、

◉泰晤士報大火之善後

▲昨日救火會將危牆拆去

博物院路泰晤士報大火、已迭詳前報、該館內部、已完全燬去、僅存空廓、連日該館及卜而莫利洋行等分飭工人將水漬絲經・紙張・電料・烟草各貨、搬運至蘇州河邊空地上、暫為存儲、惟靠蘇州河之危牆、高聳天空、勢將傾頹、昨日下午、中央救火會大主班到場、由救火西人升梯雲梯、用軟索縛住牆壁、由中西消防隊員盡力拉縴、未及一小時、殆聞轟然一聲、三四層之牆磚、已紛紛倒地、當時二白渡橋觀者、擁擠不堪、當由中西探捕分投梭巡照料、以防危險云、

◉美世界游歷團昨晨抵滬

美國世界游歷團二百六十八人、乘德國亨美公司梨查路德號、於昨日(一日)上午十時抵淞、十二點半、由小輪渡至新關碼頭上陸、後分二隊、乘坐汽車東洋車、參觀各地、晚間、在禮查西飯店開跳舞會、一百八十五人當晚十一時回船、尚有七十五人、將乘火車至北京奉天日本游覽、至橫濱後、再搭原輪返美、昨晚已乘車離滬北上者、三十七人、尚有三十八人、定今晚北上、該輪船則定今晨七時離淞往日本云、

◉航業要訊

▲監理會代表二次赴美 美國開萬國監理大會、遠東各教會紛派代表前往、已誌本報、茲悉中國南部各省會教會中所舉派之代表、第二次乘輪放洋、由美國留華教士鮑溫Dr. Bowen博士為總代表、率領華教士代表冉汝杏・鄭琛德・劉慶夫・蘇華林・等十餘名、又有女代表梅華銓夫人等三名、均定明日搭提督之麥堅尼總統號輪放洋、

▲重慶輪被阻於宜昌 行駛重慶・敘府・瀘縣・之上江輪、本定四月一號起、一律復班行駛、不料此三四日內、宜昌上游水突減退、行駛上江各輪、紛紛退還宜昌、昨日滬上得宜昌來電、謂重慶班內各輪、多阻泊於宜昌、共計有三十餘輪、均俟水漲後開出、又云在此水淺中、祇有淺水輪一艘駛航重慶云、

▲太平洋輪往來延期 昌興公司之澳洲皇后、今次由溫哥武開來上海、刻下船已至日、旅客中有吾國派往歐美各國考察實業之專使張孝若君、及其隨員等、均由舊金山至坎拿大、轉乘此輪歸國、張使自上年出洋、先由海峽殖民地經蘇彝士河赴法、次由歐洲各國渡大西洋而至北美、現已事畢返滬、昨日本埠昌興公司得電、謂該船八號到上海、泊於招商局北棧、張使亦於是日到滬、又提督公司之麥堅尼總統號、由香港・小呂宋・來滬途中、以船身稍有損傷、在港略事修繕、故展緩四天到埠、因之出口期亦宣布改緩至明日、上海之出口湖絲、計祇一百餘件云、

▲長崎聯絡船增價 日本郵船公司之長崎上海綫內兩快輪、近來因每班開來旅客、恒在三百餘人、營業之盛、殊出意外、該社遂決意將各級票價增加、業經陳明其遞信省允可、茲將新票價錄下、由上海赴長崎頭等艙之一人室單往二百元、來還票三百八十元、二人室一百五十元、來還二百八十元、又有頭等之A級一等室單往一人間為六十五元、來還為一百二十五元、二人室五十五元、來還票一百零五元、又頭等之B級一人室、單行五十元、來還九十五元、又普通頭等室、單行四十五元、來還八十五元、又三等室單行十八元、來還三十四元、以上之新價、日郵社現將實行云、

▲留法學生還國 此次法郵船盎高號來滬、留法學生之歸國者、有盛彬舟・楊玉田・張浩・金寰濱・等九人、刻下均已到滬、現此輪定本月五日由滬赴日、

▲坎后輪中之遊歷團 昌興之坎后輪、昨已有電到滬、現船已至新加坡、船內有世界游歷團員五百人、准本月十四號到港、二十號到滬、二十一號赴日云、

◉汽車俱樂部請設公共停車間

字林報云、中國汽車俱樂部、昨日假座和明商會開年會、白基爾氏主席、其報告中以近年汽車停歇路畔、益增交通上之擁擠、主張由工部局擇相當地點、設一公共停車間、安置升降機、以便將汽車停歇樓上、預計本埠每日常有汽車一千輛須往公共停車間停歇、若每車每日收費二角五分、歲可得九萬一千二百五十元、是建築經費不無取償之地、至在車主方面、若任其汽車暴露風雨烈日中、每月損失不下七元五角、是故此計實行後、公私兩便云、

◉王正廷將來滬說

大陸報云、聞王正廷將離京赴津、即行南下來滬、王之秘書某氏、日前已先王抵滬、現寓某旅館、料王於到滬前、或將赴洛寗兩處一晤吳齊云、

◉國會議員通信處開會紀

▲整理內部 ▲改選職員

國會議員通信處、昨日開會、康汝耜主席、㊀張鳳九報告國會議員同志會、已議決遷至本處同居、應如何辦法、請討論、經衆討論後、以遷入一層、為節省經費起見、自無異議、至房屋分配、決以樓上房屋歸通信處、樓下供同志會辦事、會場合用、所有非議員、則請其遷出、并推出張鳳九・張子濤・二人代表執行、㊁改選職員、先將章程解釋、凡幹事同組者、不得連任、當即投票改選、結果、當選者、「文事組」李希運・陳榮廣・高振霄、「會計組」張鳳九・史之照・徐邦俊、「庶務組」張景純・劉汝麟・呂蔭南、「審查組」孔紹堯・康汝耜・張子濤、

◉上海縣清丈局今日開幕

▲招考丈繪練習生揭曉

上海縣清丈局籌備已將一載、現奉省令核准開辦、故特積極進行、所有內部佈置、業已次第就緒、定於本月二日(今日)上午十時行開幕禮、禮堂設清遠堂、昨已分函各官廳各機關、請屆時蒞臨觀禮、茲將預定秩序錄左、㊀振鈴(奏樂)㊁官長入席、來賓入席、㊂議董職員入席(奏樂)、㊃官長及議董職員向國旗行禮(三鞠躬)、㊄官長員董對面行相見禮(一鞠躬)㊅職員報告、(籌備會會長報告、局董報告)、㊆官長致訓詞、㊇演說、㊈職員答詞、㊉振鈴退席(奏樂)、

上海縣清丈局招考丈繪練習生、業已評定甲乙、定於今日發表、茲將錄取各生姓名錄左、

趙承惠、徐錦濤、徐錦榮、王泰、莊鳳飛、李建英、陳學生、孫爾昌、彭菊人、趙木蓀、徐成鈿、丁豫康、陳其祥、朱祖德、王臨寬、蕭振武、莊璧豐、張孝寬、王懷功、江純川、潘光燾、張錫祉、沈翼、秦幼岳、王齡樑、以上正取生二十五名、須於四月七日至局報到、填寫志願書、如逾期不到、即傳備取生補充、

周瑞甫、吳守如、沈財錦、楊成章、張沖、張鎮濤、李賓若、何中、李鴻慈、張孝訔、俞文銓、李慶松、以上備取生十二名、如上列之正取生逾期不到、即依次傳補、

上海小兒專科療養院
天氣嚴寒、小兒之肺炎屢見、此症初由感冒、以致咳嗽發熱、治不適當、即起呼吸促迫、此時危險萬分、尤非特殊治療、難收效果、本院創自民國四年、逐年進步、以其設備及看護、與普通醫院迥然不同也
院址北四川路武昌路口四號五號洋房 電話北一六三七

介紹世傳眼科專家丁方模君
介紹人 朱葆三 虞洽卿
十六號門牌 電話中央六七二三 上午送診 下午門診

胡遠駿律師代表顧頌洲啓事
本律師現受顧頌洲君聘為常年法律顧問、嗣後凡有對於顧君營業上一切法律事件、統由本律師依法保障、此啟

患花柳白濁或皮膚病者鑒
鄙人在德行醫有年、曾充德國醫科大學教授、對於以上諸症、悉心研究、富有經驗、今受同德醫學校之聘、來華充當花柳皮膚專科教授、現見華人患此病者甚衆、特以課餘之暇、願將所學所得、并用德國最新法注射醫治、診費取價從廉、并備有德文翻譯傳話 診所上海北京路二十三號 No. 23 Peking Rd. 時間上午十一時至一時 下午四時至六時 德國醫學博士柯立治 Dr. C. M. KOB

大書畫家譚少雲 免潤 止期

廣東盧普安女科丸
此丸乃普安老人傳世之秘方、治婦女一切內病、總發行所上海英租界

雲南鄭氏異傳秘方女金丹
上海經理處 雲南體德堂

便宜信封

上海三洋涇橋 長源呢絨號 大廉價一個月 二月二十日起

上海又新公司抵貨大減價

上海法大馬路大自鳴鐘西 新開 福祿 鞋帽洋貨號 於二月念五日 開幕大減價一月
本號專造男女翻鞋、各色中國橡皮底鞋、歐美呢帽、男女化妝香品批發 電話中央六六〇八

德國億利登顏料廠最新發明之漂白精粉
上海交通路棋盤街 成康潤顏料號發售

太平洋午報 出版預告

福泰亨赤金舖

一小時

唯一善策
方法尤以人壽保險爲特色蓋人壽保險實具有儲蓄與濟助之優點投保者指定保額按年付費期滿可領回款此款儲蓄之利益也投保後契約已定雖納費無幾設遇意外即照額賠款此濟助之利益也項儲蓄所不能具備者惟壽險兼而有之本公司開辦多年完善利益優厚保障穩固諸君欲知其詳請索取本公司章程一閱 金星人壽保險公司總公司上海四川路一三四號 583特2
當年富力[illegible]之時爲未雨綢繆之計誠莫急於節儉之儲蓄尤然

華絲綿葛 喜幛祭軸 春季賤賣 每幅六尺 四元五角
金字裝璜做好每頂洋五元外埠郵費二角 每頂料做衣服極相宜欲看小樣閱索即奉華絲綿葛批發每疋四丈八尺洋十八元爲物美價廉人人歡迎之綿織品貨價郵滙或代收均可
上海三馬路石路口三新旅館對門 福昌綢莊啓 212

此藥牌子最老係哈爾士大醫士秘製其旨以花柳風濕諸症求其治本方法爰以和平藥石製成內服有驅體內黴毒殺血液細菌之功外搽有滅菌去腰生肌收口之功溯自發行以來有供不應需之勢患者購用自能去除痛苦恢復康強 1887
淋門治本
內服 六零六 藥水
外搽 六零六 藥膏
上海四馬路 太和藥房 總發行
價目 內服六零六每瓶洋一元七角五分 外搽六零六每盒洋一元樣盒二角

新法洗射白濁 姚佐頌 除根白濁丸
白濁爲花柳百病之媒介治不得法非特感受痛苦甚至魚口下疳瘰癧隨之而起害莫甚言本醫生在粵習十餘年之工夫研究白濁與痔瘡之根由並治療之方法近用最新機具洗射白濁痔瘡無不藥到病除且手術敏捷俾患者無痛苦之憾又發明除根白濁丸水每料二元 ◉◉現特來滬設診所於三馬路大舞臺對面

本味可可粉大徵求
本味可可粉行銷中國以來生意日增月盛普通祇知做茶但用以做點心糖菓等亦佳茲爲推廣可可粉之用途起見特此懸賞徵求華人使用可可粉以助烹調之善法愈多愈妙凡應徵者來函必附本味可可粉半磅罐之包皮紙一張（即粘於罐外之招牌紙）否則無效又姓名住址務必塡明投寄上海江西路十七號麥邊洋行賬房本味可可粉徵求部此項徵求答案自登報日起以二月爲限截止後即公佈中獎選者金列左
第一名 洋一百元
第二名 洋五十元
第三名 洋十元
第四第五名各 洋五元
第六至第十名各 洋二元
上海麥邊洋行啓
再應徵者如欲本味可可粉樣子函索請附郵票三分即寄上一小盒
本味可可粉各埠均有出售如向上海敝行函購亦可請寄郵票六角七分當即奉上半磅裝一大罐 0278

合組醫院
本醫院邀請歐美各國醫術最有名望極有經驗男女醫學博士二十二位組織大規模之醫院主治心臟脾胃牙耳眼鼻肺癆傷寒花柳接生婦科小兒科一切內外疑難諸症各有專門各診其症外科不用刀針純用最新發明之新藥及鐳錠X光人造太陽燈等療治決無痛苦華人診視請有男女繙譯門診一元號金二角上午八時起至午後八時止並招收中國男女學生 上海三馬路十號 電話中央二三四一

◉西報紀進德會開會之演說辭

▲勞靈生博士演說上海社會之污點

大陸報云、星期日下午進德會假座海軍青年會開會、勞靈生博士演說上海社會之污點、稱、蘇州路十五號及十六號、現有英美人開設之妓院二所、當道未加封禁、殊可駭異、查工部局附律第三十四條、妓院須向工部局領照、倘係西人、並須經該國領事簽字於執照上、今兩院一爲英婦開設、一爲美婦開設、未知兩國領事曾否簽字於妓院執照、倘經簽字、則未免有違其本國法律、查兩院內容、一爲某美婦所開、目前該婦身故、即有另一美婦以二萬元承購其業、該婦雖未領有執照、而營此違法事業、至今未受封禁、進德會曾一再報告美領事署、而迄無效力、另一妓院爲英婦開設、以其享有治外法權、進德會未能以法律手段對付、雖曾報告捕房業主及皇家律師、而該院依然存在、日前會中人員曾至兩妓院左近調查、見自晚間十時至清晨三時止五小時內、前往該院之嫖客共二十五人、足見淫業之發達、且兩妓院實未領有執照、是不僅妨礙英美兩國之榮譽、且又違章私設、以西人而違法如此、其又何以責華人之守法耶、又稱發給妓照、流弊最甚、令妓女聚居一隅、不唯不能減少、且可日見增加、因妓女旣聚居一隅、則人民知其何在而往嫖焉、又稱自禁閉妓院後、私娼並未增多、最後主張組織一委員會、工部局·捕房·上海醫學會·進德會·英美婦女會·及律師公會等、各派代表出席、共同調查關於娼妓之種種事實、而製報告云、

大晚報云、勞靈生氏演說涉及英美領事、今日據英總領事巴敦氏言、渠猶未閱紀載勞氏演說辭之報紙、未明內容、無從發言、而美總領事克銀漢氏則聲稱、渠從未簽過此種執照、且自任駐滬總領事以來、亦未有以此種事請求者云、

◉上寶平民教育促進會消息

上寶平民教育會幹事會本定昨日開會、旋因有特別事故、改至本星期五（四日）下午四時在博物院路青年協會藏書樓舉行、又本月將舉行之平民教育大運動一星期、雖已經董事會討論、而日期問題、將由幹事會商酌定奪、又平民教育家晏陽初、已於昨晚赴奉、途經天津、將與熊秉三夫人磋商促進平民教育問題云、

◉南洋大學新建築開標記

南洋大學建築體育館養病室、自三月一日起登報招標以來、計至三月三十一日止、滬上各著名建築公司到校領取圖樣者、有二十餘家、前日（三十一日）下午、該校特邀請各界來賓及各建築公司開會、當衆開標、交通部亦派代表蒞校監視、計投到標函共二十一封、其最低標價爲上海規銀六萬餘兩、最高標價、爲十三萬餘兩、將來此項工程、包於何家營造、聞該校建築委員會尚須加以精密考慮、愼重取決云、

◉全國基督教教育會之議決案

全國基督教教育會大會、於上月二十九日起至三十一日止、在楊樹浦滬江大學舉行、全國各區教堂代表到會者、有京津粵閩及長江各省、各大學代表、有燕京·齊魯·嶺南·協和·金陵·東吳·約翰·滬江·之江·文華·等校之副校長（各大學副校長均係華人）共五十餘人、由霍德進博士主席、此次計通過議案二十餘件、其大要約分下列四點、（一）從事整頓已有之宗教教育事業、（二）今年起將注意之事項、㈠教員之訓練、㈡農村教育、（三）創設新事業二項、㈠在各區組織宗教教育機關、㈡在家庭內辦理宗教教育事業、（四）組織全國基督教宗教教育協會、聯合各區機關收集宗教教育材料、開會討論云

◉直隸師範生來滬參觀

直隸省立第二師範學校學生參觀團三十二人、由該省乘車南下、轉乘滬甯路快車、於昨日抵滬、全體下榻於江蘇省教育會內、定今日（二日）參觀滬地各校、明日（三日）乘車赴杭參觀、

◉訂購影印四庫全書之踴躍

商務印書館爲溝通世界文化起見、擬翻印四庫全書五[illegible]從事印行、已誌前報、茲悉自此項消息傳出後、國內及各國大學圖[illegible]心東方文化者、咸極注意、除法國預約二百部外、美國各大學亦來電預約二百餘部、而中國大學及各大圖書館之訂定者、亦三十餘部、惟該館以翻印與書需款浩大、故印刷時間及定價尚在考慮中、一俟價目核定、即行登載告白、開始印刷云、

◉閩兵遣送消息

閩省泉州王永泉部下第二批遣滬之散兵、內有三百二十餘名、駐宿泉漳會館、業經松滬何護軍使令飭淞滬警察廳代購船票、除自備川資、免予遣送外、檢點貧苦者二百九十餘名、於昨日午後五時、由陸廳長派令保安隊劉隊長督帶隊士一排及偵探十名、將該散兵一併送往大達碼頭、押乘大新輪船送往揚州等處、分別遣散、而由廳電致揚州警廳、派警迎探、如該散兵等抵埠、立即趕速遣歸原籍、勿令脫逃云、

昨日報載淞滬警廳遣送閩省第一批散兵、押乘火車送甯一節、茲悉陸廳長查得該散兵實有一百五十餘名、如由火車遣送、必須道經英·法·美·各租界、因爲時已晚、故特改購船票、於前夜七時送往金利源碼頭押乘江華輪船赴甯、並由陸廳長電致江甯警察廳、請於該輪抵埠時、派警監視登岸、即速分別遣送回籍云、

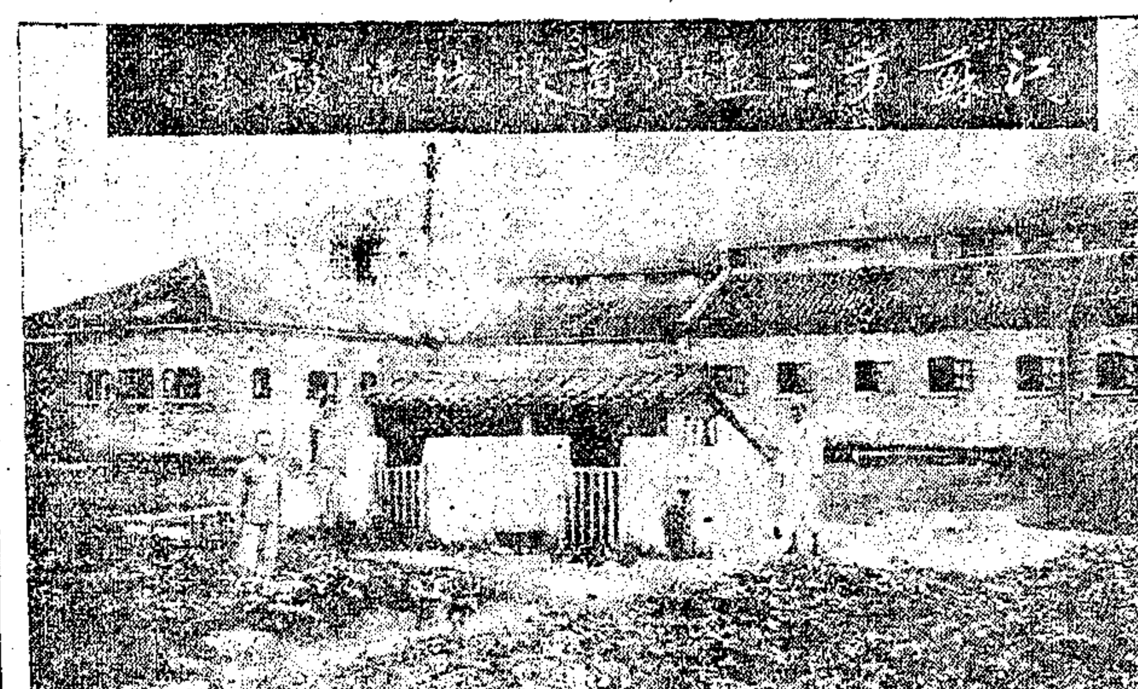

◉奉省派員來滬添招製械工匠

奉天自設兵工廠以來、業經二次派員來滬、招募工匠赴奉、製造軍械、惟奉天兵工廠、因造械種類繁多、所招工匠、尚不敷用、故又派員於日前來滬添招、聞月薪最大者、每匠每月許給九六十元、房屋亦由公家置備、因此願往者甚衆、已有百餘名投報云、

◉海軍艦長之調動

駐泊南京之建安軍艦艦長饒涵昌、調任通濟軍艦艦長、業已赴閩接事、所遺建安艦長一缺、現經杜錫珪調派江貞軍艦艦長杜宗凱充任、遞遺江貞艦長、令江犀艦長薩福疇升任、所遺江犀艦長派福州海軍保安局局長彭瀛升任、其保安局長一缺、派本署副官趙士淦前往充任、趙奉委後、已於前日來滬、暫寓四馬路吉陞棧、候輪赴閩云、

◉南北市商團籌備大會紀

▲議決起草章程

南北市商團籌備處、前晚舉行第十次籌備大會、各商業公團到者、計有南北市報關公所代表石芝坤等五十餘團體、七十餘人、八時開會、公推江一南爲臨時主席、首由主席致詞、謂南北市兩商會、均已開會通過、贊助恢復商團、是本會基礎、業已穩固、此後由兩商會依法呈請官廳批准立案、正式成立、指日可待云云、次書記[illegible]讀總商會及縣商會來函畢（原文已紀前報）、次委員葉惠鈞等相繼報告各方接洽情形、次討論編訂章程案、委員蔣夢芸提議、稱商團組織大綱、民國六年時、農商部曾有規定公布、現時蘇州等處商團、均遵照上項規定實行、本會編訂章程、亦應按照部章參酌上海地方情形、公推起草員依法起草、再交聯席會修正通過云云、鄔志豪附議、主席付表決、全體贊成通過、葉惠鈞主張即請文書股高蔣兩主任起草、陳翊庭主張加入任矜蘋、合計三人、議決通過、即定今晚舉行起草委員會、從事起草、討論畢、公請江一南君演講、江君爲南市商團舊同志、曾充司令多年、經驗宏富、其演講詞略云、商團爲商人自衛要圖、有智識者稱之、無智識者非之、念餘年前、民智閉塞、商團會友、犧牲心血、及寶貴光陰、巡邏奔走、保衛地方、尚有人譏評爲砲灰、今則不然、此次各商業公團、發起恢復、一經宣布、社會評論、公團趨向、多極贊成、且無不希望其早日成立、是即民智開通之特徵、惟商團不獨爲商人保護生命財產之要舉、即商人自身之體魄與道德、亦得操練修養、是故團員均爲品行端方、人格高尚之商人、上海昔時商團、人數衆多、成績優美、不幸中途被非法解散、致鼎盛事業、無以爲繼、今諸君力謀恢復、殊可欽佩、願諸君長此努力、爲地方爭光、僕雖不敏、仍當追隨諸君之後云云、演講畢、至十時許散會、

◉賽槍會比賽月杯中華杯紀

▲中華杯千庭輝勝 ▲月杯華人劉景和朱勵公勝

本埠萬國賽槍會、三月份第一次月杯比賽、業誌本報、其第二次比賽、在上月二十八日晨六時半起、仍假虹口靶子場三百碼墩比射、到場各國賽員計六十三人、各員先試槍一響、比賽十響、足分五十分、茲將各種比賽成績、分錄于后、㈠「月杯比賽」優級、日人伊藤一郎、射四十七分勝、甲級、英人蒙姆蟹、射四十七分勝、乙級、英人瑪姆濺、射四十四分勝、丙級、華人劉景和、射四十四分勝、丁級、華人朱勵公、射三十九分勝、㈡「總分杯」優級、英人穆德、二七三分、甲級、英人蘭姆蟹、二七〇分、乙級、葡人小卡拉索、二六四分、丙級、華人劉景和、二三九分、丁級、華人朱勵公、二〇四分、㈢「中華杯」第一、千庭輝、九四分、第二、劉景和、九三分、第三、梁鼎銘、八八分、第四、郝伯陽、八八分、第五、劉仲綽、八五分 ㈣「華隊總分杯」優級、郝伯陽、二六五分、甲級、楊仲綽、二六五分、乙級、周德新、一〇三分、丙級、劉景和、二三九分、丁級、朱勵公、二〇四分、

◉明年巴黎展覽大會邀請與賽

▲展覽品分五科

總商會接江蘇實業廳來函、謂奉農商部訓令第二四四號開、案准外交部咨稱、駐京法國傅使照稱、接奉本國政府函稱、擬於一九二五年四月至十月、在巴黎開萬國最新工業製造品·及裝飾美術展覽大會、邀請中國亦加入該會、會場面積有二十六萬公方尺之廣、展覽之品計分五科、（一）建築科、（二）木器及陳列設品科、（三）修飾品科、（四）戲院街道花園等之建築及裝飾品科、（五）教育科、

◉在華日領事會議訊

▲北京定四月十日開會

駐華各地日領事、前奉該國外務省電令、分區舉行聯席會議、討論各項要案、迭誌前報、茲悉北京一區、已定四月十日開會、天津上海等十五處之日領事、均指定在京會議、各地赴會日領、除蕪湖領事、因故倩人代表外、餘均親自出席、上海日領矢田七太郎·杭州淸野·蘇州藤村·南京林出領事等、均定日內起程北上云、

◉華商電車工人要求加薪訊

▲軍使派員調査眞相 ▲工人簽名遵守定章

華商電車公司各工人要求加薪問題、已由該公司列入議案、預備今屆股東會開會時、提交各股東公同討論、並按公司定章、以每屆二月七日舉行加薪之條例、詳加研究、以便公決辦法、茲聞此事現爲松滬何護軍使訪悉、以電車爲便利交通、人民受益、若各工人有因加薪而故生罷工風潮者、關係交通、誠恐有人唆使、妨碍公益、影響非淺、是以特派本署稽查員前往公司、實地調查此次發生暗潮之眞相、並考查公司規定之章程及待遇各工人之條件、詳細抄錄呈覆何使備查、一面由公司內車務主任召集各工人普言開導、婉勸各自供職、照常服務、勿宜輕聽浮言、所有加薪問題、公司本有定期考查勤惰、擇優酌量加增之條例、無須聽人之煽惑、並備簽名簿三本、令工人二百餘名各自簽字、以表示遵守定章之意、各工人全體簽字、公司方面、遂將簽名簿分呈地方各長官、請爲備案云、

◉工業委員會新擬之工廠通則

上海工業委員會、以鑒於部頒之暫行工廠通則、未切實用、特乘英國工場視察員安特生女爵士來華之便、邀集本埠各團體、開會討論、當議決推該會委員與安女士參照中國情形、及採取英國法律、重訂一工廠通則、經二月之久、始行脫稿、將再邀各團體加以修訂後、共同向北京及省當局請願頒行、茲將該通則原文錄下、

（第一條）釋義、（甲）男女未滿十五歲者爲童工、（乙）男子未滿十七歲、女子未滿十八歲者、爲幼年工、（丙）一切屋宇、如係用人力在其內、或在其圍牆或範圍內、製造品物、或品物之一部份、或將品物更改修理裝飾磋磨、使之合於售賣者爲工廠、（丁）工業包括下列各種、㈠凡開採五金礦·石礦·或由泥土抽取礦質等工夫、㈡於售賣·或將其破碎·或毀爛·又或將物質變形、包括建築船隻、及將各種電力·機力·運行或改變或傳送等工夫、㈢凡將屋宇·鐵路·電車路·港口·船澳·碼頭·運河·內地·水道·馬路·山洞·橋梁·棧道·溝渠·陰溝·水井·電報·電話·電力·等工程、煤氣廠自來水廠或各種建築工程、或爲預備以上之工程、或爲以上之工程置設基礎者、㈣凡在馬路·鐵路·或水道搬運人客·或貨物連在船澳·碼頭·貨倉料理貨物·及搬運煤炭·及建築材料·或廢料等工夫、但耕種等工夫則不在內、（第二條）本通則適用於下列之工廠、（甲）平時使用工人在十人以上者、（乙）政府所辦之工廠或各種工業使用工人在十人以上者、（丙）凡在中華民國領域內、外國人所辦之工廠或各種工業使用工人在十人以上者、（丁）凡含有危險性質或有害衛生者、除遵照本通則外、須加以特例規定之、（第三條）幼年工只能從事輕便工業、（第四條）年齡、男女未滿十二足歲者、廠主不得僱用之、（第五條）工作時間、每日工作除休息時間外、至多不得過八小時、（第六條）因特別事情、暫時工作時間延長時、每日不得過二小時、每年不得過四十八日、各個人一星期中作延長時間之工作、至多不得過三日、（第七條）廠主不得令幼年工從事於午後八時至翌日午前六時間內之工作、（第八條）休息、無論何項工人、應每日給予一次或數次之休息、前項休息時間、每日至少應在一小時以上、（第九條）無論何項工人、應每七日中給予一日之休息、（第十條）凡特種工廠、有必須採用晝夜輪班制度者、應將職工班次至少每十日互換一次、（第十一條）工資、工資應全部付給通用貨幣、不得以物品抵折、（第十二條）工資之付給、應有定期、至少每月付給一次、（第十三條）因特別事情暫將工作時間延長時、應由廠主按照時間加給較優工資、（第十四條）廠主對於職工、不得由工資內預先扣存若干、爲違約或損害賠償等用之欵、（第十五條）爲職工貯蓄或爲職工各種利益起見、提存工資之一部分時、應先得工人同意、並詳擬辦法、呈由行政官署核准、（第十六條）職工告退解雇或死亡時、廠主應將該職工所得工資、全數即時付給本人、或其遺族、並將所存儲金一併發還、（第十七條）酬勞、廠主應按照所辦工廠情形、擬立撫卹規則·獎勵金·及養老金·辦法、呈請行政官署核准、（第十八條）教育、廠主對於幼年工及失學職工、應於本廠內予以補習相當教育、並擔負其費用、前項補習教育時間、幼年工每星期至少應在十小時以上、失學職工、每星期至少應在六小時以上、（第十九條）衛生與安全、廠主對於傷病之職工、應酌量情形、限制或停止其工作、其因工作致傷病者、應擔負其醫藥費、並不得扣除其傷病期內應得之工資、（第二十條）廠主對於女工之產前產後、應各停止其工作五星期、並酌給以相當之扶助金、（第二十一條）在機械運轉中或傳導動力裝置之危險部分、不得令幼年工及女工從事掃除注油檢查修理、及帶索之調整·止卸·並其他危險事務、（第二十二條）關於處理毒藥劇藥、（如鉛·砒霜·鉀·水銀·三淡養基代七炭輪質等）爆發性藥品、羊毛物品、或其他有使人易患癘症者、不得令幼年工人從事工作、（第二十三條）凡有害衛生或危險處所、以及塵埃粉末、或他種有害氣體散布最烈處所、均不得令幼年工人從事工作、（第二十四條）工廠內關於工人衛生及危險預防、如包圍機器·流通空氣·工場清潔·乾淨厠所等、應爲相當之設備、（第二十五條）製造輸入、並銷售含有白（黃）燐之火柴、當一律禁止、（第二十六條）檢查、行政官署當遴選相當人員、充任檢查員、不論何時、有得進廠內或工業場所檢查情形、及使各廠遵守本通則之權、（第二十七條）置行及處罰、凡有違犯或欲圖犯或不遵守此通則各節、或按此通則所立之章程、（第二十八條）工廠管理人及廠主應負本通則上一切責任、對於處罰各則、亦須負責、

▲尚有本埠新聞等轉入後頁

香亞金鐘牌國貨化妝品
總發行所南京路
化妝品類
花露水（大號四角 二號二角半 三號一角半 四號一角）
香水精（每瓶一角半）
雪花膏（大號方磁瓶五角 二號扁磁瓶三角 大號圓磁瓶三角 二號圓磁瓶二角 三號圓磁瓶一角）
玉蘭霜（大號方磁瓶五角 二號方磁瓶三角）
生髮油（大號五角 二號三角 三號二角 四號一角）
生髮水（十種五角至一元二角半）
爽身粉（紙盒一角 鐵罐五角）
藥品類
如意膏（一罐一角）
浴身消毒粉（浴身良劑 每瓶五角）
消毒止癢膏（能愈瘡疥 每瓶三角）
癬藥膏（立愈頑癬 二角五分）
廉價部
素馨露 瑞香（露） 白玫瑰 東方露 仙花露
上等香水每瓶五角至二元半
零沽每兩六角至八角
製造廠閘北香山路
特乙161

本埠新聞二

上海商業市況彙錄

▲金融

昨日早市現幣價爲七錢一分七釐三毫七忽半、又午市收盤價七錢一分七釐五、比較上日收盤漲起七毫半、三月底期洋早市七錢二分〇三毫七五、又收盤七錢二分〇五毫、四月半期洋早午兩市均爲七錢二分二釐三毫七五、比前日各漲六毫二忽半、中國銀行貨進洋十五萬元、價七錢一分七釐三毫七五、中國又由鎭江來洋十五萬元、各莊裝往廈門洋十五萬元、銀拆、早市息價二錢四分、午市收盤二錢二分、與上日相同、滙劃銀行收款四千萬兩、麥加利花旗正金道勝等收款六十萬兩、各莊裝往奉天大條十條、昨晚止、各銀行查倉、庫存現銀二千六百〇二萬兩、現洋四千一百二十七萬元、大條一千六百〇一條、日本銀花洋八十萬元、各莊存現銀二百九十五萬兩、現洋四百三十萬元、

▲公債票

昨(四月一日)各種公債票趨勢、依舊堅俏、各票市價莫不繼漲增高、現貨買賣、除九六交易活潑外、其餘平淡如常、金融大票現貨、全市只做出兩盤、價八十元零六角、比前日大六角、整理六釐開盤六十六元八角、其後受主極多、市價步步上漲、最後價六十七元七角五分、比前日改貴九角、償還八釐、前市交易稀少、價爲二十一元四角、後市開盤勿動、其後受主頗多、價格緣以堅俏、最高到過二十二元二角半、收盤雖回落一角半、比前日已好起八角、七年長期只前市做出二次、價五十九元一角、比前日高一角、整理七釐交易雖稀、而市情極穩、收市七十四元、計漲八角、五年大票及七長萬元票略有成交、五年大票(除息)價計七十元、七長萬元票爲五十八元五角、市面亦屬堅穩、金融及整六期貨交易、益形活潑、金融四月份期貨、前市成交價常在八十一元左右、後市開盤即高至八十一元半、其後更漲至八十一元八角、收盤雖回落三角、比前日尙提高六角半、五月期結果、比前日大九角五分、爲八十二元三角半、六月期已開始交易、收市價爲八十二元五角、整六四月期貨開盤六十七元四角、嗣後買賣兩旺、市面堅定、收市六十八元二角、計增九角五分、五月期收盤六十八元六角、比前日又漲九角、六月份亦有做開、價爲六十六元二角、七長期貨進出不多、計四月份價爲六十七元、比前日大五角、五月期漲起一元七角、收盤爲六十七元零七角云、

▲國內滙兌

昨(四月一日)國內滙兌、據上海銀行公會報告、各路滙貼水互有上落、北京公砝價掛一千零四十二兩半、天津行化爲一千零五十兩零五錢、較前日各漲半兩、銀元同、加二角五分、計北京銀元每千元貼滙水二元半、天津貼洋一元半、濟南漸平跌落二兩半、價爲一千零二十七兩二錢五分、銀元驟縮四元、爲一千零二元、當爲膠足改大一兩、每千兩合申元一千零七十三兩五錢七分、銀元則疲落一元五角、價爲一千零五元半、烟台烟估大一兩、價掛一千零四十七兩半、銀元勿動、每千元計仍貼滙水八元、漢口洋例每千兩合申元一千零二十八兩一錢二分五、比前日小三錢七分五、銀元改長一元、計一千零四元、餘如江浙皖閩奉鄂蕃川等各省區及哈爾濱貼滙水、均無上落云、

▲外幣

昨日各項外幣市況、活潑如前、中外各商、對於德俄兩幣、依然傾向買進、惟因現貨缺乏、不敷供給、票價緣以繼續暴漲、馬克千元票買四元、較前日又增半元、萬元票改高五厘、爲四分二厘、羅卜一千元新票高八兩、買價爲二十三兩、一百五十元票買八兩半、計漲三兩、五元至二十五元零票高六兩、價爲三十一兩、五百元老票提加五兩、價買三十兩、新加坡票漲起五厘、爲九角九分、餘如英美日港荷法等票、均與前日市價相同、綜觀金市、德俄兩票暴漲原因、完全由於貨缺所致、苟海外一有到源、則市價之反動、必爲意料中事也、

▲金市與滙價

昨日呆關二、大條來電、近期弗動、遠期縮零六二五、屆間五月份標金開盤二百九十五兩一錢、較上日收盤漲六錢、先令未開時標金又漲一兩、至先令揭曉、祇法滙小十法郎、香滙小二五、餘價均未更動、金價係二百九十五兩五錢、各滙市況、英美與昨相仿、東滙較緊二五、致標金即漲至二百九十六兩六錢、爲金市之最高價、是時銀行賣出四月至六月份先令價三先令一辦士九三七五、買進三先令三辦士零六二五、又賣出四月至六月份美滙價八十九元八七五、買進七十元、又賣出四月至六月份東滙價六錢零半分、買進六錢零二五、嗣後英美仍相仿、惟東滙忽緊忽鬆、標金亦隨之升降、後標金仍小至二百九十五兩四錢收盤、烚赤交易平平、價二百四十六兩至二百四十五兩七錢、四五月份套賬價格均爲二百九十六兩、補水二百九十九兩、午後五月份標金、開盤二百九十五兩四錢、先令揭曉仍未動、其時標金爲二百九十四兩九錢、各滙市況、與上午相等、惟東滙見鬆、致標金回小至二百九十三兩八錢、銀行先令賣價三先令二辦士九三七五、買進三先令三辦士零六二五、又賣出美滙價六十九元八七五、買進七十元、又賣出東滙價六錢零三七五、買進六錢零二五、後英美成交不多、日滙更鬆、致金價最小跌至二百九十三兩六錢、爲金市之最低價、後滙市平平、標金略回起二三錢、至二百九十三兩八錢收盤、計昨日金價最高低相差三兩、收盤價較上日收盤價跌去八錢云、

▲近頭呼罪

昨日星期二、輪值英商公平洋行第七百零六次不限價拍賣之期、午前九時拍起、排列羽綢斜綢尺六元絨泰西緞洋紗花綢細布市布原布漂布等二百三十三件、計一萬五千三百五十疋、較上次多拍十四件、計四百七十一疋、市況穩恆、所拍各貨價格、漲多跌少、

▲紗花

昨日星期二、棉紗市面仍平定、客幫現貨寬價、本紗日紗均無上落、成交數亦不甚暢、祇有本紗二三百包、日紗五六百包、公會小包米經售出、各交易所標準紗價、近期平穩、遠期小去二兩、三月紗大阪電報、午前來電好起日幣八九元、午後收盤又回小二三元、美棉紐約電、現期漲九十個磅音、遠期漲四十二個磅音、印度棉花、期貨亦與目落去各跌五個磅比、奧浮辣跌二個辦比、申新紗廠開出十六支人鐘四月份大包五十包、價一百八十一兩五錢、扣例、申新莊紗號開去、其他各廠皆未開出、紗市後勢仍看平穩、昨日棉花市價見堅、緣外棉美花來電飛漲、故人心甚堅、棉業交易所通州棉花標準、四月期開四十八兩七錢五、五月期四十八兩四錢、九月期四十二兩五錢、又據紗廠聯合會報告、怡和紗廠買進陝西花現貨送廠五百件、價四十五兩七錢五、振泰廠買進現貨送廠陝西花一百件、價四十五兩七錢五、

公司簿冊應報部備案之部令

本埠總商會昨接農商部訓令云、查公司條例第一百七十八條、有公司董事、應造具財產目錄・貸借對照表・營業報告書・損益計算書・公積金及贏餘利息分派之議案等簿冊、經監察人審核後、報告於股東會之規定、本部對於工商業、有保護監督之責、此項簿冊、自應一律報部備案、以昭愼重、而資考證、現在各公司按期呈報者雖屬不少、而未經呈報者仍所不免、合行令仰該會轉知該地各公司、務於每年股東常會開會後十日以內、造具前項規定各簿冊、呈部備案、是爲至要、此令、

美領函詢赴浙護照之手續

駐滬美總領事、函致江蘇特派交涉公署稱、美人赴浙游歷護照、應由浙省官廳加蓋印信、方可前行、是否屬實、函請查示等由、聞許特派交涉員查得美人赴浙游歷護照、如在滬地經美領署給發者、向來送由交涉署加蓋印信、便可持照前往、至若滬地給發之照、再由浙省官廳加蓋印信、交涉署尙無所聞、亦未接有浙省官廳公文通知、除函詢浙江交涉署查復外、昨已函覆美領查照云、

浚浦局訂正灘地界址

浚浦總局、近對於南段老航道塡高灘地界線之爭執、業據周姓等三十六人之要求、在南段老航道由該局塡高灘地之管業、其契據已經查驗明白、並已會同寶山縣知事就地察看、該地確爲老契所管業、是以浚浦局將該地歸還原主管業、並已將界址訂正矣、

廣東婺源會館事之又一來電

▲本埠徽寧會館定今日開會

聯合函電社云、廣東婺源會館被賣一案、已見報端、昨日徽寧同鄉會又得旅粵婺源同鄉來函、證明業已售出、并指出盜賣人之姓氏、原函如下、(上略)婺源先人來粵經商、已歷數千百年、所置產業、日積月累、迄今已達十餘萬之多、因設有歸原堂及同鄉會館、辦理同鄉公益、鄉人莫不稱之、今忽被同鄉汪笑顏程肖芝等盜賣會館產業、交易已成、欵項亦爲彼兩人吞沒、此後旅粵同鄉、倘有事務發生、直無團體可以援助、即此後骸骨、何以歸正首邱、聯想及此、能不憤恨塡膺、無如孤掌難鳴、空言無補、伏祈滬上同鄉、羣起協助、以免同鄉公產、一朝化爲烏有也、(下略)聞本埠徽寧會館亦因此事、特定於今日(二日)下午二時、召集大會、討論力爭辦法云、

蘇浙繭市前之雜訊

本埠華洋各絲商、每屆採辦鮮繭、必於清明節前後、預向內地繭行訂約租定、屆時派員携款投行收買、今歲氣候較早、天氣漸暖、浙省蠶事將興、杭紹湖嘉各屬桑秧已經上市、蘇省蠶戶、亦將準備、華洋各廠商、已紛紛租賃繭行、現浙省各屬繭行、早已租賃一空、惟蘇省無錫一邑、去歲因鄉民貪利、少飼桑葉、早落山頭、以致產繭異常次劣、各絲商吃虧匪細、今歲故已建議於絲繭總公所、相戒不往收繭、是以蘇省各縣繭行、除宜溧金鎭揚丹等屬、計已租去十之七八外、常州江陰兩屬、訂租尙未及半、無錫四鄉、現尙無人問訊、而無錫絲繭業董事繆少卿・高映川・王頌爵等、業已聘定救國五七團演講主任王竇恨等、乘船分赴四鄉演講新法飼育、力勸蠶戶從速改良、並散發改良蠶桑之白話傳單、冀鄉人猛省云

浙銀行公會代表定期來滬

▲與滬會代表偕赴北京

全國銀行公會聯合會、已定四月十五在京舉行、滬公會已經推出代表盛竹書等五人、定於十日首途北上、而浙江銀行公會、亦已推定金潤泉爲出席代表、金君昨電滬公會、詢問起程日期、並定九日來滬、相偕赴京云、

日人促華商注意肥料製造（續昨）

(一)中國各油廠、對於製造荳餅、當格外留意其窒素、並其他各肥料之成分、力求增多、

(二)嚴禁農家故意將泥砂攙入在內、若能設法改良其品質、使辦貨各商家、時常以與印度競爭爲念、則交易之於發展以中國之地大物博、得膏腴土地、低廉勞工之供給、又何難恢復昔日之盛況、而壓倒印度貨哉、然非賴貴會加以援助不可、對於上海・蕪湖・蘇州・常熟・漢口及其他各處之農會・或同業公會等、將敝組合之微意、一一宣傳之、中國農產品、從而改良、極力發展其貿易、是所切盼、尙有花餅等項、往日本者、亦因窒素成分不足之故、往往時起交涉、將來受印度及其他各處之侵奪、難免亦陷於目下荳餅同樣之厄運、是以急須豫爲綢繆、竭力將貨品改良、實爲至要、用敢不揣冒瀆、請貴會將以上各節、轉告各處、俾貨品逐漸改良、不獨敝組合感謝不盡、實於中國貿易前途之發展、大有關係也、等語到會、敝會查我國輸出土貨、向以生料居多、在貿易上本已處於劣敗之勢、乃併此區區天產品而亦不價自求進步、甚至作僞攙雜、自絕銷路、如此而欲與東西各國角逐商場、詎非南轅而北轍、卻行而求前、此次指陳利弊、殷殷勸告、不出之於吾油餅同業、而轉出之於日商、敝會服務之餘、且感且愧、諺云、他山之石、可以攻錯、我同業處此、急應從早覺悟、冀以自保利權、並無負外商勸告厚意、此則敝會所馨香禱祝者也、敬祈貴會(所)(廠)設法轉勸改良、如能設所檢查、凡不合格者、不予收買、公定標準、致請同業一律照辦、尤爲迫要、此致油豆業萃秀堂・大有餘油廠・滿昌源油廠・蕪湖總商會・蘇州總商會・牟湖縣商會・漢口總商會・常熟縣商會・雜糧油豆餅交易所、

新寧紹輪撞壞鞠長順猪船

江北猪船鞠長順、在中卸茶餅猪出口、前日(星期日)上午四時許、天未黎明、駛至吳淞口外砲台灣東浦、時適有新寧紹航輪進口、黑暗之中猪船不及避讓、致被該輪撞破後梢、旁時進水、勢將下沉、幸離灘不遠、遂乘風沖上岸灘擱置、始未沉沒江心、越日該猪船船工到滬、報請許信盛稅行代爲雇銷猪船數艘、並小工數十名、駛往該處、設法將該猪船拖帶至滬、一面由該船舵工邀同許信盛稅行經理胡某、投張華浜新關副河泊司處報告、請求發函證明、並至新寧紹輪船俞暗大副甬人徐某、要求賠償修理等費洋二三百元云、

函請代領運輸硫磺護照

中華火柴公司、昨因製造火柴需用硫磺一萬五千斤、特備具運照說明書三份、照費十五元、請上海總商會代領運輸護照三紙、以便赴關領取、宋方二會長已呈請省公署轉咨陸軍部查核辦理矣、

林澤生赴美經商請照之介紹

總商會致交涉公署函云、接准敝會會董嚴裕棠君函稱、茲有商人林澤生、現年二十九歲、籍隸江蘇江寗、現由本埠華通貿易公司派赴美國紐約、辦理國外營業、懇給出洋護照、以利遠行等由到會、查林澤生赴美、既稱經營商業、自應備函介紹、所有照章應具結及履歷照片等一切手續、業照繳印花稅各款、均由該本人逕赴貴公署直接呈送察核、爲此會銜、相應函請貴署、准予發給出洋護照、俾便遣行、實爲公便、

大同轉運公司訂約分運紙貨

滬杭甬鐵路車運紙貨錫箔貼銅等件、由浙之金・衢・嚴・等處轉由閘口・南星・各站、運銷寗・湖・上海・各地、爲數頗鉅、向由三聯轉運公司向該路訂約承運、本年因北路運輸綏安、銷路暢旺、來貨愈見擁擠、僅三聯一家、勢難兼顧、爰有大同轉運公司呈請該路訂約、承認分運兩路紙貨、已得路局核准、自四月一日起、准其在兩路裝運紙貨云、

兵士無票乘車之請爲注意

滬寗・滬杭甬・鐵路局長任小山、近悉杭州方面江墅支線段內、列車往來、時有營兵乘車、往往無票乘車、此中因公來去、未免攜帶兵役者衆、亦有兵員不少、而有營欲取巧者亦屬不少、路員認眞查驗、未免有傷感情、若兩循不問、亦屬妨礙路章、故特函咨該所防屬注意、以維路政云、

律師公會之兩通函

上海律師公會昨致各會員函、一爲通告定期開春季總會、一爲募捐購置會所、原函如下、㈠逕啓者、本會茲定四月二十日下午一時、重開春季定期總會、仍假西門外林蔭路江蘇省教育會會塲、爲特行函貴會員查照、㈡逕啓者、本會前據會員王言綸介紹在上海地方審判廳對面有陳姓房屋一所、有意出售、該價約洋一萬元、業經本會幹事一再前往察看、尙合會所之用、會於十八日開大會提案報告、經該話會議決、對於屋價能否減短、委託幹事部再與業主磋商、又前會長任內會員宕欠欵項、應設法催還在案、茲經三月二十三日第三十二次常任評議會決議、以本會存欵無多、不敷置屋之用、先行通函各會員、酌量捐款、限期自接函後一星期內函復、以利進行、

保留粵紅會醫院地址續聞

▲楊庶堪函復本埠紅會

本埠紅會總辦事處、於上月八日接廣東南海分會來電、爲保留醫院地址事、請求致粵省當道、劃出保留、該會當即照辦、昨日廣東省長楊庶堪復函云、接展來電、以南紅十字分會醫院地址、正在建築、華林寺市場忽由合往公司承拆、請予劃出保留等由、查該分會醫院地址、是否在華林寺投變範圍內、能否劃出保留、已令行廣州市政廳查核辦理矣云云、

中醫學會二十五次討論會期

▲四月四日

上海石皮弄中醫學會、專以研究中國醫藥學術爲宗旨、迄今三載、會員達千餘人、實爲今日中醫最大學會、茲定陰曆三月初一日晚間七時半、開第二十五次討論會、互相研究疑難症候、該會尙有討論題目、如欲聽講者、可預向索閱云、

引翔鄉工商聯合會職員會紀

▲議決要案四件

引翔鄉工商聯合會、昨日下午三時、舉行職員會、到正副會長等二十餘人、正會長金延齡主席、議決要案四件錄下、㈠引翔鄉公所來函、要求本會籌辦平民學校案、事關提倡平民教育、議決先行推派委員籌備、校舍暫借原仁堂、開辦經費、請鄉公所酌量補助、㈡會長交議設立閘北消防所案、議決自下月初一日起、㈢張子廉提議設立消防分所、並要求鄉公所補助經費、設法自籌、㈣辛企棡提議華德路高郎橋一帶、時有盜警、應設法防護案、議決致函英工部局、請設報警亭一處、以維治安、議畢散會、

中城商聯會職員會紀

中城商業聯合會、昨在肇嘉路志興學校開職員會、議決各案錄下、(一)設立肇嘉平民義務夜校、額定六十名、已於四月一日開學、准下學期改名中城商業聯合會義務夜校、(二)近來城內外竊盜各案、時有發生、多數贊成恢復商團、加入南北市商團聯合會、協同進行、公推趙秋心爲代表、(三)查本會會長吳柏泰、業已病故、由幹事長鄭殿英評議長趙夢周教育主任丁立鈞等負責辦理、

南市兩路商聯會緊急會紀

本埠南車站黃家闕兩路商界聯合會、爲該會會員三聯轉運公司主人陳泗生因錫箔稅糾葛、被拘縣署押事、特於昨日午後一時開臨時緊急大會、到三十餘人、由樂樹滋主席、報告開會宗旨、并宣讀該公司來函畢、即討論辦法、陳聯顯主張由會備函、并推派代表二人、赴縣署擔保、全體贊成、表決通過、當經公舉樂樹滋陳蘇二人爲代表、議畢散會、

南工巡捐局常會延期一日

▲因國會開幕紀念故

滬南工巡捐局此次常會、本定四月八日舉行、嗣因是日爲國會開幕紀念、應行休假、遂改定九日(即陰曆三月初六日)開會、昨由局長姚慕蓮具函分致該局名譽董事查照、請於是日準時蒞局、茲錄原函如下、逕啓者、查四月八日爲本月第一星期之星期二、常會之期、惟是日適値國會開幕紀念休假日期、茲改爲九日(即星期三)下午在局會議、務請台端準時蒞局、共同接洽爲荷、

閔行鄉農會舉行植樹禮

閔行鄉農會植樹典禮、本定於清明節舉行、因是日鄉間習慣、是日掃墓者多、故經職員會議決、提前於昨日、(三十日)舉行、該會會員與各界來賓觀禮者甚衆、下午二時、先假鄉公所開會、首由會長朱仲賢報告宗旨後、並請鄉委所長高士純・縣立農校校長尹叔平、等相繼演說、旋赴至該會農事試驗場植樹而散、

迷路婢女發所留養

老閘捕房九百六十五號華捕、昨晨解送女子三妹至公共公廨稟稱、該女因在兩京路迷途、是以送案請示、並據該女供稱、安徽人、年十八歲、在斜橋地方某姓家爲婢、因出外購物、不認歸途等語、中西官得供、判送濟良所留養候示、

兩逃婢發濟良所留養

十六歲女子周蕙蘭・十四歲女子吳素蘭、前日因在梅白格路雇乘黃包車、形色倉皇、被新閘捕房一千三百三十一號華捕與包探趙子仁查見、恐係私逃、上前詰據兩女供稱、在梅白格路五百十九號門牌前任駐滬交涉員楊小川家爲婢、時遭主母責打、昨因失去銀調羹、又被主母用鐵條鑿傷頭部身上、是以同逃出外、欲投濟良所求援等語、該探捕詰問之下、當將兩女帶入捕房、奉飭轉送濟良所暫留、昨晨由所解送公共公廨第一刑庭、即據探捕與兩女相繼上堂、訴明前情、並據楊之家丁吳姓投訴、主人因公北上、主母命我到堂代訴、周吳兩婢主人很爲優待、吳婢前年有一陝西人帶來、主人曾出洋一百五十元買來、周婢於九歲時買來、平日教以縫紉等手工、因周女年已及笄、主人欲將其嫁往鎭江、周婢不願、乃借吳婢同逃、責打一層、該婢等如作事不好、情或有之、現主人不願將兩婢領回、業將該婢等衣飾帶來、請堂上發落云云、中西官核供、判兩婢併發濟良所留養、

少婦判發濟良所

濟良所中西女士昨晨偕少婦陳蘭英到廨、即據陳婦供稱、原籍鎭江、被夫帶滬、賣入寶州路五號門牌雉妓院內爲娼、因時遭虐待、是以逃投濟良所求援云云、中西官核供、判陳婦發濟良所留養、

請領被拐婦人之疑竇

▲與被拐婦人供詞不符

救濟會偵探王錦文、前在通州輪船上、拿獲拐匪辛桂生、被拐婦人王張氏、呈送地檢廳、奉訊判押候辦在案、昨據婦人張胡氏投廳稟稱、本縣人、家住荳市街、王張氏是氏之親女、昔嫁寶山縣羅店鎭農民王小弟、已有多年、此次被匪誘拐、幸得破獲、爲此來案請求給領、張檢察官得案、核與王張氏供詞不符、難免別有作用、飭將張胡氏留候質訊明確、再行核辦、

控拐女兒之發落

居住法租界鵝鼠里內朱阿根之女兒朱金珠、現與陳瑞青結不解緣、匿居法新租界地方、儼如夫婦、經朱查知、報告捕房、飭探吳錦堂前往、將陳與金珠一併拘獲、帶入捕房、昨解法公堂請究、先由原告朱阿根投訴被拐情形、並稱女兒已經許配與人、將次成婚、請求准予領回等語、詰之陳瑞青供、實係朱金珠自願與民人姘識、並有金珠出立自願婚嫁據、民人不敢引誘求宥、質之朱金珠、供認實出女子自願、隨陳度日、請求成全等語、聶讞員商之法領事、判陳瑞青押、金珠交原告領去、

拐婦女案限期尋覓

揚州人史月銀之妻錢氏、被郭海山誘逃無踪、後由捕房包探劉友法祇將郭一人拘獲、解經法公堂、被告否認誘拐、奉判聽候傳證人到案再核、昨又傳訊、先據通商旅館主婦應氏稱、上月十四日、被告郭海山帶領婦人錢氏到來、住宿一宵、次日下午、被告復又至坐黃包車到來、將循環簿上錢氏之姓名撕去是實、又據茶房應瑞供相同、質之郭海山、仍不認誘拐、聶讞員商之法領事、判以案據各人證明屬實、豈容抵賴、着郭管押一個月內、尋交到案、如違重究不貸、

誣竊被毆斃命案已起訴審廳

宿遷客民王永德、控伊弟王永勝遊浦東盤民楊平生・胡槐松・胡來生・等誣指竊案、凶毆斃命、棄屍開平局後面、請求提究、當經地方廳將楊提案研訊、供多推諉、奉判收押在案、茲悉此案經檢察廳派員偵查及預審明確、乃於昨日據情起訴審廳、請爲公判、

女子投浦獲救

昨日午後、有年約十七八歲之女子、由四馬路外灘雇乘舢板渡浦、駛抵中流、該女子忽躍入浦中圖盡、當經水巡捕房華捕救起、帶至捕房、當在該女子衣袋內檢獲吳志鈞宰相雲名片一張、住址西馬街二號、胡捕頭即派探按址調查、以憑核奪、又訪函云、女子徐湘英、於昨日傍晚時、由漢口路外灘雇一杉板、駛至中流、即躍入浦中覓死、當經水巡捕邏船赶上、設法救起、押送捕房、捕頭以該女家居城內、命捕送交地方廳發落、不一刻、有徐炸生者、投廳聲稱、蘇州人、家住西馬橋、向爲洋紗生理、湘英爲民之親女、今年二十一歲、素在工廠爲女工、今日午後、因遭同廠女工羞辱、一時氣忿、投浦自盡、幸承水巡捕搭救、得免於死、現求給領回家管束、許檢察官得案、開庭訊問一過、判徐女當庭交給伊父徐炸生具結領去、

汽車撞傷行人

昨日下午二時、某號汽車駛經西馬路、撞倒山東人陳發永、腿足受傷、由法捕房三百三十四號華捕到來、拘汽車入捕房請示、捕頭着送受傷人往仁濟醫院醫治再核、

王仁元吞烟斃命

東新橋同春坊八百十號門牌寓客人王仁元、昨日不知何故、吞服生鴉片自盡、及經人瞥見、車送仁濟醫院救治、已屬不及、旋即身死、由家屬備棺收殮、

也是園不再出租

本城也是園、向來出租與人作爲婚喪禮堂、今因該處已設立縣事會・款產處・清丈局・太湖流域防災會・各機關、原有房屋不敷分布、故自即日起不再出租矣、

爭充小工頭目之衝突

本埠閩商泉安輪船公司、前雇用甯口人徐有才爲碼頭小工頭目、上次福生輪到埠、因被外來無業遊民寶大麻子等糾衆上船騷擾、該公司函請江水巡隊飭緝在案、昨日上午十時、延新輪船由泉州來滬、泊於南碼頭浦中、寶大麻子等復率領黨衆數十人、各執刀棍、蜂擁上船、將徐有才所雇用工人毆傷二名、事後潛逃、會經江寶田二人、因與理論、致被毆傷腿部等處、徐見勢不佳、即赴水巡隊報告、潘隊長立派探警前往彈壓、若輩遂分頭逸去、當場追獲幫兇甲乙二人、連同受傷之梁文學・江寶田・併解至隊、諭候緝到在逃之寶大麻子等再行解究、

庸醫詐欺取財之押儆

住居龍江路之江北孀人王黃氏、患瘋癱症、陰曆去年十一月初三、有江湖醫生安徽人陳懷奉願該氏醫治、索取藥洋二十元、擔保於兩個月內全愈、詎陳將欵取去後、遽匿無踪、氏之症亦未減輕、氏方知遇騙、投該管捕房控告、前日由包探程明德將陳緝獲、解公共公廨請究、中西官訊明被告詐欺取財屬實、判押西牢十四天示儆、

侵佔公地請免拆房屋之不准

張子祥在南市滬杭甬車站附近陳家港邊營造新屋、佔及公浜、爲滬南工巡捐局長姚慕蓮查知、立飭該區員前往查勘明確、果屬侵佔、傳諭趕緊拆遷、乃旋具呈該局、請准貼助路政經費、免予拆除房屋、昨姚局長批示云、來稟閱悉、查該商所造房屋、既係佔陳家港公地、自當拆進、以重局章、所請應毋庸議、此批、

張繼高請求覆訊不准

張繼高充當遠東銀行之南京分行經理時、因不能出與全球貨物券交易所支票洋一千元解付、被管理該所財產之日本人杉浦眞作控於公共公廨、迭經飭傳不到、故已缺席判決照數償還、並將張之房屋發封備抵、張始將洋一千元繳呈公廨、遂將房屋啓封、近張復延朱斯芾律師具狀聲請覆審、昨日下午、由張襄讞會同日副領事清水君升座、朱律師與陳明請求復審之理由、原告之律師到堂反對、謂去年四月間、公堂將傳票送達被告住所、據被告之妻稱、伊夫已往南京、不日可回、詞原告律師請從未收到傳票、及見房屋被封始知等語、殊無理由、且本案判決已逾一年、何能再准覆審云云、並據張繼高供稱、支票雖由我所出、但係借與上海總行總理林茂如等語、問官核供、以被告既承認支票係其所出、則應負責、即下諭存廨之洋一千元、交原告領去、被告請求復訊不准、

限黃寶麟呈驗入籍證書

黃寶麟被英商怡和機器有限公司在公共公廨呈訴不理貨欵後、延律師具狀辯訴、謂黃係入西洋籍、不受公堂管轄、故此案遂以停頓、候查明被告是否入西洋籍再核、昨晨、又經傳訊、黃仍不到案、其代表律師則致函公廨、聲明不爲黃寶麟代表矣、旋由陸襄讞與英華副領事磋商之下、諭限被告於本禮拜五上午九時來案呈驗入籍證書核奪、

攔刦金挖耳之拘究

浦東人徐阿龍、前日在重慶路攔刦行路婦人李王氏髮髻所戴金挖耳一支逃逸、昨日携贓至西虹口圖銷、被華探目陸連奎查見、向詰支吾、遂將人贓拘入捕房、捕頭略詰一過、諭飭押候解送公堂訊究、

包探破獲車夫行竊案

▲原贓候失主認領

前日、有婦人某氏在金利源碼頭、雇乘黃包車至長浜路下車、該氏隨帶手提箱一隻、內置金練・金鐲・金壓髮・及綢緞嗶嘰之女夾襖褲・小孩衣服・等物、均被車夫陳小成乘間竊去、串黨將衣服質洋分用、旋被哈爾濱捕房包探錢光乾將陳拘獲、吊出原贓、因不知失主姓氏住址、故昨晨祇將該車夫解送公共公廨、經張襄讞與美員副領事審訊之下、諭被告收押、查明失主、改期下禮拜六再訊、

父拐人妻其子被控

銅匠許曙堂、江北人、住共和新路、前日扭十五歲之同鄉吳廣曦、至四區捕稱、民妻金氏、前日被廣曦之父吳必祥姦拐偕逃等情、經劉署長質訊解科、聽候核辦、

私售違禁彩票之罰鍰

法捕房探目程子卿・李友生・包探金成由、偵悉界內萬財源彩票店及沈福生所開之烟紙店、涵在門市私售慈善・湖北・等各彩票、有違禁令、爰於前日稟明捕頭、前往各該處抄出是項彩票數十條、帶入捕房、諭各交保、昨日傳至法公堂請究、先由捕頭稟明前情、詰之被告等、供詞閃爍、聶讞員商之法領事、判兩被告各罰洋二十元充公、彩票銷燬、

過犯攫物押一年

張阿榮、在白克路及平濟街等處、竊取乘坐黃包車之陳雪林・馬瑞生等衣服、質洋化用、被探目陸連奎查獲、昨解公共公廨、中西官訊之下、以張係過犯、判押西牢一年、期滿永遠逐出租界、衣案原贓、交各失主認領、

科罰直隸路燕子窠主客

老閘捕房鄧副捕頭、於前日下午、在直隸路一百四十八號屋內、查獲燕子窠一所、當將其主婦陳朱氏・烟客李連生・鍾阿福・方阿香・徐阿順・等、連同烟具、一併帶入捕房、昨解公共公廨、經中西官訊明、判陳氏罰洋四十元、或押女牢三禮拜、烟客各罰洋三元一併充公、烟具銷燬、

懲罰七浦路燕子窠主客

本埠人張阿春、在七浦路三十號屋內、將鴉片售與姿阿六・徐阿福・宋阿金・陸阿福・等、開燈吃食過癮、被虹口捕房副捕頭那棠衛訪悉、前日率同巡捕、往將張等拘案、連同烟具、於昨解公共公廨、中西官訊得張阿春故違禁令、判押西牢十四天、宋阿金係過犯、着押兩禮拜、餘人各罰洋三元充公、烟具銷燬、

公共公廨訊案彙錄

昨日、公共公廨訊理之民事案件、併誌於下、㈠英商賓紮控費森律師訴德商咪吧洋行不交道契案、堂諭、准原告修正訴狀、惟須給付被告律費銀二十五兩、㈡歷裕源延雞傑律師辯請給還執管道產案、堂諭、隔日公示申新兩報十四天再核、㈢孫鏡湖訴姿國樑等違背租約、請求賠償裝修費洋案、被告代表瑪國樞律師反對原告請求復審、堂諭、請求復訊不准、㈣浦莊芳訴錢香山欠貨欵案、堂諭、原告請求缺席判決、不准、㈤馬耀岩訴臧祥亨欠欵案、堂諭、被告繳案五十元、先着原告具領、其餘之欵、按日拔還洋二十元、俟清完案、㈥兪昭淇訴張筱棣欠借洋案、堂諭、着被告償還原告洋一百零七元並堂費、㈦芝宏遜訴徐仁俠等欠賬款案、堂諭、被告臨訊不到、由原告呈出證據屬實、應判令被告償還原告洋二百三十四元五角四分並堂費、㈧汪安慶訴周招生欠房租洋案、堂諭、改期傳被告到案再訊、

毛詩植物名考出版

崇明竟君樂所編「毛詩植物名考」一書、係參考中日各種植物書籍而成、並參照德人埃伊薛拉Eichler氏法式編置分類檢查表、頗便檢查、書由徐家滙和平里公平書局發行、昨承該局惠贈一冊、書此介紹、並誌謝忱、

誌謝

昨承上海銀行週報社惠贈第三四二號「銀行週報」一冊、又大陸圖書公司惠贈第八期「社會之花」一冊、誌此併謝、

來函

王樹屏來函

逕啓者、鄙人世住滬城紫金路、忽於近晚十一句鐘、隔壁鄰居失愼、霎時冒穿屋頂、幸有二區救火會華潤生・陸衍康・王旭初・王延章諸君、首先到塲、次有萬家渡張國良・沈詠青・諸君、並各區救火會、亦均迅速到塲、竭力施救、始得安謐無事、鄙人房屋物件、故未損失分毫、足見各區救火會施救有方、令人感德之至、務望登入來函欄內、以作鳴謝、　王樹屏謹啓、四月一日、

公布欄

上海地方審判廳

▲刑事判決　▲一件裁決魏玉海竊盜上訴一案(主文)本件上訴駁斥▲一件判決田鳳林僞造私文書一案(主文)田鳳林僞造私文書之所爲處五等有期徒刑五月未決期內羈押日數以二日抵徒刑一日▲一件裁決魏陸氏犯刑律第三百五十一條第一項之罪嫌疑一案(主文)魏陸氏犯刑律第三百五十一條第一項之罪應予起訴▲一件判決梅元辰鴉片一案(主文)梅元辰吸食鴉片烟之所爲處罰金二十元如無力完納准易監禁未決羈押准予折抵烟土三兩五錢沒收▲一件判決周阿五強收物件上訴一案(主文)原判關於周阿五部分撤銷周阿四共同以強暴脅迫妨害人行使權利之所爲處五等有期徒刑三月其他之上訴駁斥訴訟費用歸周阿四負擔▲一件裁決陳湘卿爲周阿五強取罪附帶民事上訴一案(主文)本件附帶民訴移送本廳民事庭審判▲一件判決于林昌傷害一案(主文)于林昌即俞林昌傷害人致輕微傷害之所爲處五等有期徒刑三月未決期內羈押日數以二日抵徒刑一日▲一件判決許桂堂傷害一案(主文)許桂堂傷害人致輕微傷害之所爲處拘役十日未決期內羈押日數以二日抵徒刑一日▲一件判決施小金共同詐財未遂一案(主文)施小金共同詐財未遂之所爲處五等有期徒刑二月褫奪公權全部終身未決期內羈押日數以二日抵徒刑一日(朱龍生同上)(江甫同上)(張毛毛同上)　以上三月二十九日

▲批示　▲一件湯銘盤聲請扣押債務人財產由狀悉候依法執行此批▲一件凌爾彩聲明案已在外理楚請求銷案由狀悉應准銷案鄒阿德候即開釋此批▲一件周立成請領單據由狀悉仰即持證來案聽候訊明核奪此批▲一件周立成聲請銷案由狀悉應准銷案此批▲一件盛友光委任朱存仁代理由狀悉准予委任此批▲一件李長貓具交銀洋由狀悉交洋十九元八角七分五厘存候給領此批▲一件劉四具交銀洋由狀悉交洋十五元八角七分五厘存候給領此批▲一件姚鴻等請領儲鳳探案內看管費由狀悉仰來案候訊此批▲一件凌復初聲請強制執行並繳執行費由狀悉應候依法執行繳洋五元存此批▲一件黃玉高具領契據由狀悉准予四月四日上午十時來廳繳證具領此批▲一件張瑞甫爲僞造契據聲請備案由狀悉事關欵項糾葛應由該民自向張竹生料理所請備案之處應毋庸議此批▲一件謝玉朝請領單據由聲請書悉查本案尙未確定所請發還單據暫從緩議此批▲一件王劉氏爲欠債回籍聲請備案由狀悉所請備案應毋庸議此批▲一件范寶生聲請具領銀洋由狀悉仰於四月四日上午十時持證來廳具領此批▲一件徐榮譏聲請執行由狀悉准予飭傳訊追可也此批▲一件薛

蘇州觀前街新開久昌德記
綢緞杭貨呢絨嗶嘰局
三月初三先行交易
承蒙光顧定價克己
乙3500

老牌 育亨賓丸

包立止夢遺聖藥

本公司經售者乃德國醫學博士斯牧額爾氏所發明專治…中外人士之歡迎…
美商上海飲和室公司

程鳳生醫生 頌揚
年久體虛白濁痊愈斷根
和樂製藥公司 程鳳生醫生 上海三馬路大德

體虛白帶丸
婦科聖藥
上海 濟生藥房 費伯英醫生製

老聾竟能復聰

上海東方滙理銀行廣告
本銀行基金四千八百萬佛郎 貯金四千九百萬佛郎 總行在法京巴黎
專做各埠滙兌存項押款如蒙賜顧請至本行面議可也

益肝胃氣痛將軍丹
上海 錬雲藥房

商務

國外滙兌（四月一日）

國內滙兌

金市

銀洋市

外幣現市

上海證券物品交易所

前市約期行情（十六支棉紗）

華商證券交易所

華商紗布交易所

華商棉業交易所

麵粉交易所

雜糧油豆餅交易所

米麥雜糧市

米市

棉紗市

茶市

糖市

油豆餅市

絲市

公平叫莊

五金市

杭州金錢市

蘇州市況

無錫市況

嘉善市況

硤石市況

紐約棉花市（四月一日電報通信社電）

孟買棉花市

大阪三品市

大阪紗布現市

生絲市況

神戶油豆餅市

神戶麩皮市

大連油豆餅市

輪船進口報告

四月一日進口

輪船出口日期

長江班　寧波班　通揚班　崇明海門班　定海石浦海門班　汕港粵班　威烟津班　烟津班　青島班　溫州班　福州班　港粵班　重慶班

各國郵船出口

牛莊班　浦口班　汕頭班　天津班　馬賽班　舊金山班　西雅圖班　世界班　世界客船班　意國班　德國班　孟買班　香港班　西班牙班　溫古華班　大沽口班　英倫與利物浦客船班　香港小呂宋班　紐約班　波特蘭班　舊金山班　歐洲班　日本班　印度班　爪哇班

※常談※

漸

◉盡不盡

任何方面之人。均以盡心盡力爲美德。此中外之所同也。諺有之。有福不可享盡。有勢不可用盡。此又考之中外之歷史而其言未嘗不驗也。由前之說以盡爲宜。由後之說以不盡爲宜。盡與不盡。毋乃適相反乎。曰否。宜於盡則盡之。勉其不足也。不宜於盡則不盡。留其有餘也。人能勉其不足。留其有餘。則此盡與不盡之間。相反而有相濟之妙用。夫亦可謂適當也已。

※經濟※

◉監督財政宜取事前審計制　天夢

讀三月十五日漸君常談。謂監督政治。當從注意財政入手。斯眞扼要之論。天夢因此憶及民初時代之事前審計制。尤爲監督財政之唯一方策。惜項城稱帝而廢之。事前審計之利。大別有六。㈠可得正確之用途。㈡可免虛冒浮濫之弊。㈢作弊者不敢嘗試。㈣每月發欵不至爲預算所束縛。㈤財政有統一的計劃。㈥財政既有統系。不言整理。已收整理之實效。否則事後審計。雖不敢必其有弊。萬一發現不正確用途及虛冒浮濫等弊。追繳之。則欵已用去。頗難歸趙。倘有用欵者或去職遠徙。且有死亡者。在公家徒增損失。而財政因是紛亂。且支出方面無不遷預算範圍而來者。一遇收入欵薄。發生恐慌。行且債臺高築。年復一年。勢將破產。此皆不行事前審計制所致。今欲整理財政。實行監督。惟有恢復事前審計制而已。質諸漸君以爲何如(乙種酬)

※衛生※

焦桐

◉新發明之痘罩

每當春季天花流行。欲免傳染。必須種痘。而痘罩之需要。乃有供不應求之勢。普通所用痘罩。皆用鐵絲紮成小架。外蒙消毒紗布。或用電報紙繞成小圈。上蓋雲母薄片。俾得透視痘狀之經過情形。此兩種痘罩。均爲一般醫生所常用。其法亦未始不妥。但每個痘罩需値二三角不等。殊不合算。吾校(濟閩女蠶校)醫生張之棠君近來新發明一種痘罩。係用同功繭一枚。(取其容積大而絲層厚)縱剖爲兩個半球形。罩於痘上。上貼橡皮膏二三條交互固定之。今將此罩之利益說明如左。以告世之種痘者。

㈠經費省　同功繭約小銀元三角。可購得一斤。一斤約有三百枚。可作六百個痘罩。每個痘罩其値不過二釐。較常用痘罩價値僅得百分之一。

㈡購取易　凡蠶業機關或農業學校以及各地養蠶家。均有出售。則隨時可以取得。

㈢已消毒　普通痘罩。雖說已經消毒。却未可盡信。若以同功繭爲痘罩。則於烘繭時已經過高溫。毒菌決無寄生之理。不言消毒而毒自無不消矣。

㈣通空氣　或謂用繭殼罩痘。殊太悶氣。不知蛹在繭內。時時呼吸空氣。方能化蛾。可見此罩之必通空氣也。

㈤有抵力　同功繭係兩蠶所製。絲層較常繭爲厚。故其向外之抵抗力甚强。用以罩痘。不致壓壞。

㈥利羣衆　凡醫院學校工場監獄等公共機關。每年舉行種痘。所費殊多。若改用此罩。則省費不少。是有利於羣衆者良非淺尠也。(乙種酬)

※道德※

天朴

◉興趣與煩悶

人生不過百年。而此簡短之時期中。又每悲多歡少。能享豐美充實之生活者。千不得一二。宛若人類自搖籃而入墳墓。其所歷之行程。盡爲苦痛之路途。似乎生命之成分。煩悶超過於興趣矣。然興趣與煩悶。自何而來。曰環境之映射與心靈之感發耳。環境誠爲產生興趣與煩悶之源。然非有心靈爲之感發。亦無由而生。即身處困阨苦痛之中。苟能逍遙自在。樂天安命。則不覺人間有煩悶之一事。而徒覺遂物興趣。酒酒然從心泉中流出。而充塞乎天地。不見磨坊之夫樂於帝王。窮巷高歌。反勝於坐擁萬金之守錢虜乎。於此可悟世事之可悲可喜。莫非心爲之也。苟發吐我生命之花。浸潤於興趣之雨露。而不受煩悶之澆溉。則生趣盎然。謂生命之成分。興趣超過於煩悶。亦無不可。興趣與煩悶。皆無一定之標準。又無固定之界限。而更可人人自由取舍。同一事也。意爲興趣的。則其中快樂源源而來。愈進而愈覺愉快滿美之境。安然而登矣。反之意爲煩悶的。則其中苦況悲不自勝。愈趨愈下。無往而非失敗。無時而非苦惱矣。其實前者之感興趣。固自造之也。後者之感煩悶。亦自造之也。蓋生命決不固定。而無時無刻不在努力創造也。心理作用。與生活關係最密。能於無形中操縱人生之命運。而世人每以命運諉諸於天。一若不能自主。抑何愚耶。以熱烈之情感。偉大之意志。互助之精神。闢之生活。開闢興趣之平衢。消滅煩悶之迷途。於是而認識宇宙之美麗與闊大。共入極樂之園。是實余所渴望而深禱者也。(乙種酬)

※法制※

繼盛

◉保釋之規定

受徒刑之執行而有悛悔實據者。無期徒刑逾十年後。有期徒刑逾二分之一後。得許假釋。此新刑律第六十六條所規定也。依此條文。則雖犯無期徒刑。如確能悔過自新。未始無得許假釋之一日。立法用意。洵善且美。蓋寓勸於罰。刑賞忠厚之規定也。然爲官員者。苟辨理不善。則善美之規定。適足以濟奸。忠厚之良法。適足以導邪。寓勸於罰之功效未覩。而助貴賤之流弊滋生矣。故民國九年冬。復有監犯保釋暫行條例之公布。該條例對於得保釋者。限制維嚴。不惟無期徒刑人犯。無保釋出獄之希望。即有期徒刑人犯。亦祇限於三等至五等。在監執行。刑期已逾二分之一。並具備該條例第二條所列五條件者。始得保釋出獄。其所以限制如是之嚴。蓋深知中國官吏之不足恃。恐其濫行保釋。亦不得已之舉耳(乙種酬)

※科學※

雪岑

◉洗濯原理

要曉得洗濯去垢的道理。必需知道衣服上汚垢的成分是什麽。衣上的汚垢。大都是脂肪和塵埃。但是脂肪不溶於水。且常粘着於纖維的表面。不容易脫落。所以必須洗濯劑以除去之。茲將普通的洗濯劑述之於左。

㈠肥皂。　這一種是洗濯劑中最普通的。製法用牛羊脂與苛性鈉入釜中熱之。則成脂肪酸鈉鹽與甘油。

$$C_3H_5(C_{17}H_{35}.Coo)_3 + 3NaOH = 3C_{17}H_{35}.CooNa + C_3H_5(OH)_3$$

硬脂精　苛性鈉　脂肪酸鈉鹽　甘油

再加入濃食鹽溶液。鈉鹽不溶而甘油則否。濾過甘油。將殘留之鈉鹽傾入型內。凝固時即成硬皂。若用苛性鉀代苛性鈉。又不加食鹽溶液而逕濃厚冷却之。則成膠狀物。謂之軟皂。即脂肪酸鉀鹽與甘油及水所得之混合物也。其所以去垢之理。因脂肪酸鈉(或鉀)遇水即成脂肪酸及苛性鈉(或鉀)。

$$C_{17}H_{35}.CooNa + H_2O = C_{17}H_{35}.CooH + NaOH$$

脂肪酸鈉　水　脂肪酸　苛性鈉

$$C_{17}H_{35}.CooK + H_2O = C_{17}H_{35}.CooH + KOH$$

脂肪酸鉀　水　脂肪酸　苛性鉀

此苛性物遇汚垢中之脂肪。復成脂肪酸鹽及甘油。二者均溶於水。垢膩不得不脫落。故論用肥皂之目的。實無異於用氫氧化鈉(即苛性鈉)論肥皂對於汚垢所起之變化。實無異於製肥皂之變化也。

㈡洋鹼　又名蘇達。即含十分子結晶水的炭酸鈉。$NaCo_3 10H_2o$。白色帶黃。成斜方結晶。硬度1—1.5。比重1.4—1.5。在乾燥空氣中易風化而成粉末。易溶於水而成氫氧化鈉。

$$NaCo_3 + H_2O = 2NaOH + Co_2$$

洋鹼　水　氫氧化鈉　炭氣

故論洗濯之理與肥皂同。天然存於海草灰中。人爲製法有二種。茲不贅述。

㈢木灰水。　木灰淋水俗名灰水。亦供洗濯之用。因木灰中含炭酸鉀。一遇水變爲氫氧化鉀與脂肪作用。是灰水又類似軟皂矣。

$$K_2Co_3 + H_2O = 2KOH + Co_2$$

炭酸鉀　水　氫氧化鉀　炭氣

㈣石灰水　生石灰溶於水成熟石灰。化學上謂之氫氧化鈣。

$$CaO + H_2O = Ca(OH)_2$$

生石灰　水　熟石灰

遇脂肪所起之變化與氫氧化鈉類似。惟性質較弱耳。

㈤硼砂。　此化合物多存於自然界。人爲亦可製得。如

$$4H_2Bo_3 + NaCo_3 = Na_2B_4O_7 + 6H_2O + Co_2$$

硼酸　炭酸鈉　硼砂　水　炭氣

爲白色結晶。硬度2—2.5。比重1.7。乃一種硼酸之鈉鹽。能溶於水中成鹼性液。故可充洗濯劑之用。

綜上所述。知無論何種洗濯劑。必爲鹼質。一遇脂肪。能變化溶解性之化合物。灰塵亦隨之脫落也。(乙種酬)

※雜錄※

知非子

◉不正當之賽會萬不可看

前兩天本地(南京)盛行一種龍燈賽會。一連三天。城南城北下關到處遊行。哄動了滿城紅男綠女。肩摩轂擊萬人空巷。都說是看龍燈。看龍燈。其實龍燈幷不好玩。不過用紙糊了幾條似龍非龍的東西。夾着鑼鼓。加些傷風敗俗的蕩湖船打齋飯。以及妓女挑花籃等。不堪入目的玩意兒。不特無益。而且於社會教育大有妨礙。官廳也不禁止。不知道是什麽緣故。結果人叢中走失了小孩。汽車又碰傷了行人。婦女的金簪失掉了。遊客衣袋裡的小皮夾被扒手扒去了。擠傷的失鞋的不一而足。甚至全家出外看賽會。家中無人。竊賊進門偸竊東西了。種種怪現象。一時並呈。傷財傷身。那裡有絲毫益處。眞是古語說得好「熱鬧場中萬不可去」因爲危險很多。只有害處。沒有好處的緣故。這一回的龍燈賽會。是我親見親聞的。種種壞處。所以奉勸諸君對於種種不正當的賽會萬不可隨波逐流。去嘗危險的風味。(乙種酬)

◉各種書籍春季大廉價

書名	定價	廉價
▲留東外史前五冊	二元五角	一元五角
▲留東外史後五冊	二元五角	一元五角
▲紅樓夢釋眞	二元四角	一元
▲幸福齋隨筆	七角	四角二分
▲箸超叢刊	六角	三角
▲古今小說評林	五角	三角
▲海鳴說集	四角	二角四分
▲學究鏡	五角	三角
▲蝶花劫	五角	三角
▲破涕錄	三角	二角
▲葡萄劫	一元一角	四角八分
▲錦囊	三角	一角八分
▲美人香草	二角	一角二分
▲客中案	二角	一角二分

(郵費加一掛號另加五分郵票九五折)

上海四馬路麥家圈口太和坊弄底末家　民權出版部啓

閱報諸君閱報至此請閉目合掌止念誦南無阿彌陀佛百遍當能超生三界積無量福德　三尼弟子請願　乙B

王合興裔孫增祈遺失單契廣告

謹啓者增祈有先祖遺下墳地一方坐落上海念五保十二圖短字圩第五百九十四號單名王餘地完糧戶名同奎因年久遺失又經光復以致失落無蹤雖經輾轉查訪殆遍亦迄今並無出現惟增祈自先世以來並無將此項田單及上手契在外抵押銀錢情事恐未週知爲特登明申新兩報如有人拾得並抵借等事限廣告日起即向增祈趕緊清理倘逾限三個月絕無發生該號原單作爲廢紙如有發生概作無效此佈　寓斜橋一百十號盛公館內王增祈謹啓　2030

鏡面散　二十周年紀念　贈品　金鎊手表　家用物品

本主人發明鏡面散○生髮膠○癬疥瘡藥等品自光緒三十年開創今逢二十周年特備紀念金鎊○金手表○家用物品○凡賜顧者價値大洋五角抽券一張(多者類推)當場拆封對字贈品○外埠函購公正人當衆代抽所中物品一併寄回　批發照原批之折扣外埠加打　加贈二瓶　另三○所有詳細贈品另印散張單幷請閱星期日星期三本報詳細廣告贈品期于二月初八日起三月初七日止如蒙○賜顧請早臨爲荷　上海盆湯弄　人壽醫藥室啓　丙676

近視眼者注意

海寧路家園　遠東公司西藥部啓　Z3114

新華春夢記發售半價

◘大本平裝五巨册 ◘定價五元 「特售半價二元五角」

◘小本平裝五册 ◘定價三元五角 「特售半價一元七角五分」

「均有錦匣附贈」

看小說要看有趣味之小說有趣味之小說莫如長篇歷史小說舉凡社會偵探義俠言情軍事家庭等等小說無不包羅在內蓋歷史小說爲實事小說人有來歷事有根據決不能嚮壁虛造意成章其難可知況爲一百回章回巨製七十萬言書爲楊塵因先生傑作發行以來銷數逾萬口碑載道婦孺皆知良以是書敘述洪憲事實情節之奇奇怪怪運筆之曲曲折折形容盡致維妙維肖爲近來說部所絕無僅有者略舉要點如下

革命偉史　皇帝偉史　宮闈秘史　英雄壯史　外交痛史　美人俠史　兒女情史　名士趣史　青樓花史　英雌穢史　官僚醜史　政客騙史　偵探罪史　社會怪史

◘截止期……陽曆四月底止◘　「外埠函購另加寄費一成」

上海四馬路中　泰東圖書局發行　各埠各大書局代售　L691

上海軼事大觀　半價發售

平裝三册　裝入錦匣　定價二元　特售半價一元

▲已到上海者必讀　▲未到上海者必讀　▲欲到上海者必讀

◉本書內容

天文　地理　人物
風俗　語言　生活
物產　古蹟　名勝
市政　工商　交涉
宗教　教育　報紙
交通　軍事　俠烈
善舉　藝術　迷信
游戲　倡優　雜記

上海自開埠以來其社會之複雜現象之奇詭事物之耐人尋味者源皆人所欲知而不易知且爲坊間各書所未載者本書一一爲之揭發如賣國賊曹汝霖之祖陸春江之强梁保昌嚴筱舫袁翔甫潘半姚咸林樂軼事青紅幫之沿領野雞大王有二男女拆白黨之鼻祖台基之始創與出品洪奶奶之磨鏡黨楊四龜之趣談老北門飛蝴蝶妹寶玉婚龍筱雲之趣史陸蘭芬之爭風案李蘋香之黑幕尙其亭之宿娼王秀寶與沈述祖梁啓超與憶情四明公所之交涉招考職員之騙局刻字店升充鑄印局萬福黃勳伯宋教仁陳其美夏芳鄭汝成之行刺被刺各案賭博小史花界調查生活狀以及上海方言索隱游民切口索隱(此爲最秘密最有價値之記載讀者尤應特別注意)等篇無不詼詭奇特令人有觀止之嘆其他不目不及備載任翻一篇均極饜閱者之興味誠有上海以來未有之傑作允推爲軼事之大觀也

四大預約

足本　宋元明清學案

册數	五十四册精裝七函	預約	甲種十二元乙種七元
定價	甲種廿四元乙種十四元	郵費	◎本國六角◎

姚江黃梨洲○鄞縣全謝山○善化唐敬楷三先生○扶持正教○自宋元明清大儒○抱孔孟程朱之學者○由宋而元而明而清○輯爲學案○窮源竟委○分別派流○師各有說○人各有傳○爲數百年理學之總記錄○胡適之先生○告清華學校學云○此書保存原料不少○爲宋明哲學最重要又最方便之書○學者不可不瀏覽也

顧亭林先生遺書

先生……爲清代開山第一的……大文學家

價格　速史紙精印十二册二函◎定價洋六元◎預約紙收半價洋三元◎郵費本國二角◎

先生博極羣書○著述宏富○生平著作○列入四庫○爲清代開山第一人○學術之純正○有宋朱子後一人○覓得先生遺著○都二十五種○發行半價預約五百部○凡學校學子○暨研究國學者宜速快覩也

校正　湖海文傳

◉胡◉適◉之◉先◉生◉贊◉許◉

所選都清朝極盛時代的文章，最可代表清朝「學者的文人」的文學

册數	十六册精裝二函	預約	甲種三元乙種二元
定價	甲種六元乙種四元	郵費	◎本國二角◎

書爲青浦王述菴先生○依昭明文選文苑英華之例○輯成本書七十五卷○凡三十餘類○每類分若干目○所選皆清代極盛之文○各種體裁○無不具備○儀徵阮文達公稱謂有明三百年○無此作也○茲將初印原本○精繕詳校○發行半價預約一千部○誠最精最博之古文選本○研究國文者○不可不備也

校正大字　歷代名臣言行錄

▲歷代名臣言行錄……是研究史學之精粹

▲歷代名臣言行錄……是作文材料之利器

宜興朱梧村先生○仿紫陽朱子宋名臣言行錄之例○上自漢唐○下逮前明○集二千餘年古名臣之學問經濟○嘉言懿行者○靡不畢載○以補朱子所未備○精繕大字○重行校讎○誠史學之津梁○藝林之寶笈也

册數	十六册精裝二函	預約	甲種二元五角乙種一元五角
定價	甲種五元乙種三元	郵費	◎本國二角◎

▲以上四種預約均備有樣本函索請附郵票一分

▲預約期限・均定陰曆四月初十截止・遠省遠道・延長一月・五月初十一律截止・准四月十五日出版・惟湖海文傳・定陰曆六月初十截止・准六月十五日出版・開印無多・欲定請速

◉上海棋盤街文瑞樓書局發行

分發行處　蘇州閶門綫蔭堂書局　各省大書局均有分售

上海和興鋼鐵股份有限公司股東會

本公司於陰曆三月二十三日星期六下午三時開股東會報告廠務籌備一年狀況及公司進行略並照章改選監察人本廠鎔鐵爐煉鋼機器等均已辦齊在即此次股東會在浦東本廠舉行藉便參觀請各股東届時蒞會是幸

沈爾喬律師代表益新債權團招盤生財存貨通告

茲有益新債權團委託本律師代表將所存生財貨物照估價洋二萬五千餘元招盤如有願盤者請至上海本律師事務所或赴杭州新市場西首橋路新一號益新公司與本律師所派員接洽招盤期間截至陰曆二月底止如逾期即行另售勿失良機是幸　A1595

因宜打字專科學校招速成各班生

本校首先創設日夜打字專科已歷十數年課堂寬大光線充足教法精善功課完備新式打字機有七十餘座之多實爲上海最大最老最好之學校也一經畢業即能介紹生意欲學者速來取章　虹口西武昌路大街三百四十九至三百五十一號本校啓

掘港華豐墾植公司開股東大會並選舉監察人廣告

本公司定於陰曆三月二十四日下午二時假上海寧波路中旺街錢江會館開第九屆股東常會報告一切狀況並改選監察人除另函通知外特登申新兩報廣告務祈各股東届時蒞會是盼　事務所啓　Z2353

巧笑倩兮

女子牙齒如潔白生光牙床又堅固鮮紅則輾然一笑必美不勝言

近百年中世界各國女子用所梳敦侍刷牙者不下數百萬人牙皆完固笑無不美

所梳敦侍乃最完美之刷牙品清潔無比製法全依科學精理並不加藥料以之淨牙百無一失用此刷牙後每次宜以手指多擦牙床

所梳敦侍十分純淨如山中之清水

所梳敦侍分牙粉牙膏及刷牙香水三種 購時請認明英文字樣爲要

紐約可來洛固公司精製 上海新加坡香港公利洋行經理

C502

SOZODONT (二)

法國杜本內補身酒

此酒銷行中外已久功能補血壯身開胃發力無論男女老少常飲此酒定能轉弱爲強強者益壯如於飯前飲之能開胃增量臨睡飲之能安然酣睡誠乃延年益壽無上之補身飲品也

總經理上海法商龍東公司

各埠各大藥房均有經售

本公司備有精美樣品欲嘗試請開明姓名住址附郵花一角半當即奉上一瓶

能治婦女百病

謹告諸君白鳳丸市上多矣欲購眞有效驗之烏雞白鳳丸請認○五彩花紙盒面仿單印有農商部嘉獎**一等獎章**庶不致魚目混珠主治略列○月經不調經期腹痛赤白帶下腰酸頭痛四肢無力頭暈眼花血氣兩虧以子宮虛冷久不受孕血崩小產氣鬱痞塊飲食不思胎動腹痛產後補身調經各症能免後來之病源誠婦科獨一無二之聖藥也（價目）每一元

著名良藥 橘紅半夏 化痰止咳 專治傷風咳嗽不論新久咳嗽痰湧均見神效 每兩五角雙料一元加料二元 小丸每兩五角 單料二角半 雙料二角

止咳藥茶 專治諸般咳嗽 每瓶一元

玉樹神油 此油止血止痛專治刀傷燙火傷各症

萬應如意油 此油乃本園著名良藥四時常備之良藥 每瓶一元 中五角 小二角 一角 五分

夏露 此露專治氣喘之奇效每盒一角 飲五角 批發格外克己 另售丸散膏丹 餘從略 393

總發行所上海河南路老巡捕房對門 廣東種德園老藥局 電話中央五一〇六號

曾伯廉止痛藥水

主治 背痛 腰痛 筋肉痛 頭痛及 傷口痛 疼痛等症

風濕骨痛症、果何病乎、君等苟覺骨節漲痛、週身不舒、筋肉生疼、坐臥欠適、則君即患風濕骨痛症矣、請即以曾伯廉止痛藥水治之、治法甚簡便、而易奏功效、君第一次以藥水摩擦患痛處之時、如同熱火透入骨裏、而痛乃立止、久用此藥、且可斬除病根、完全痊愈、止痛藥水、各地各家、均有出售

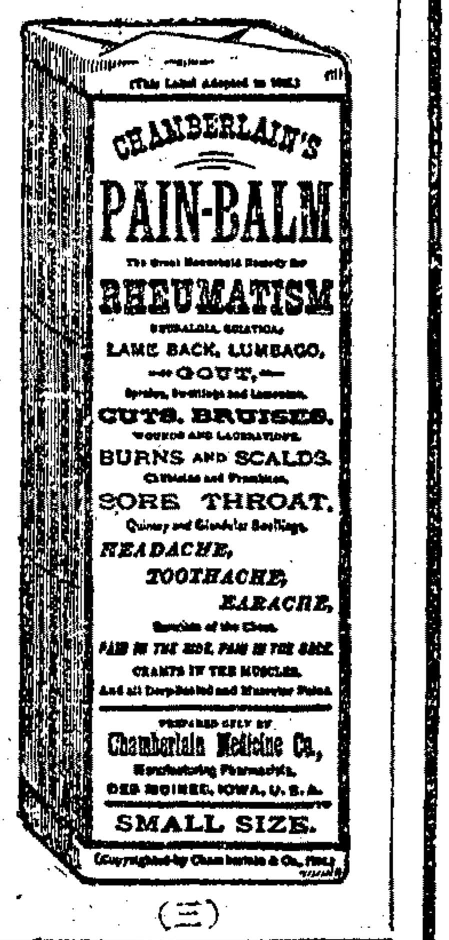

(三)

婦女閉經丸活人無算 540

乾血癆傷第一靈藥

此丸專治婦女衝任損傷及血虧血虧血少經閉而或虧鬱思感過度而經不行則中氣益損陰氣命乾致成痰血殞藥務瘵險症本齋得祖傳秘製良方久已著名活人無笄無論男女老幼遂年初起一經服此聖藥三日立刻健脾開胃養血滋陰重者服藥二料足矣血脈流通功效大見因此藥十分癥驗故敢出而間世非圖漁利也每盒二元每料四元不鑒包退還洋

上海 京都 天寶齋 舖設路斜對面 中西營錦里 二馬

面痲被辱

今後改稱光士

余幼出天花後成痲面至十六歲不敢視人如被人視我覺面痲通紅羞遜萬狀無地自容一般調笑者常呼我爲小痲子做人至此局離忽受去秋幸遇好友見君劍秋噌余上海時雨藥房之變料面痲採水一瓶如法密之頗見功效元即郵寄洋五瓶爲之殺購一點不及半月痲照完全吸平自跡萎花告無痕迷其效驗之袖議誠屬不司思得向之被辱今呼增光恐昔時者我爲小痲子爲現將改呼我宮小白臉矣狂謝之餘害此誌鼾○天違三北張雨亭謹白

3302

紙烟機器

每分鐘製煙八百枝

各種包頭與否之香烟請以本公司最新

勝利模範 "Triumph-Model U. G." 紙煙機器製造之

此機之異常速準及其使用簡便耗廢極微乃由於打機及構造均經根本改良也實言之即以製造紙烟機器四十年之總驗方能有此出品近世改新式工廠之設備此機乃其中不可少之部分舉凡新式機器現皆不旋距而以此代之

紙烟機器 自動磨 刀機紙 烟打包機 烟草除 莖機

欲知詳細情形請即於今日具函詢當即具覆

美國合衆紙烟機器公司 林區堡 謹啓

United Cigarettes Machine Co., Inc.

Lynchburg, Va., U. S. A.

STANDARD

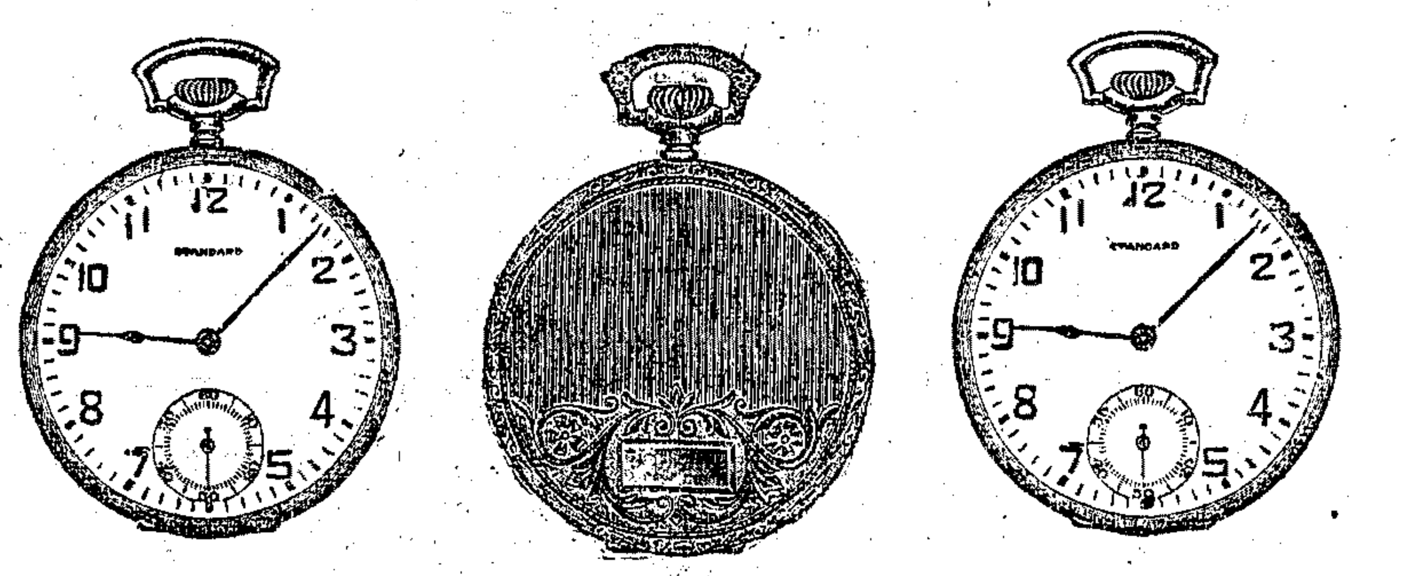

美國標準金表

紐約標準製表公司在美國設廠所造之表每只必先校準時刻而後裝殼表之尺寸係小三號計對徑四十米厘米達表之形式極爲合時機器全用鎳製並裝以十五鑽表面爲最上等之白磁光彩奪目表身奇薄非常尊貴

本外各埠鐘表店均有經售

上海經售處

先施公司 永安公司 新新興利公司 中美公司 亨得利 美華利 史惟記 四恒 茂得利 大中公司 榮華祥 亨達利 孫廣興 發泰祥 萬盛順 朱燿生 大美公司 時計公司 紐約表公司 除昌公司 妙機公司

外埠經售處

餘 昌 奉天 亨大利 西安 亨大利 南昌 美華 哈爾濱 四恒表局 奉天省 佳良行 吉林省 四恒表局 哈爾濱 北天

中國總經理上海亞美洋行啓 九江路十六號A字

(一)

無敵牌之新出品

7 西冷油 優美芬芳無與倫比試用少許能使余枕留馨經旬不散鋪禿髮指日能生每瓶三角

8 紫羅蘭香粉 香味以紫羅蘭花爲主毫無鉛質具有漂白皮膚作用裝以五彩鋼紙金分圓形橢圓兩種每盒二角半

9 喬麗忒乳脂 以乳酪爲主由機器製煉而成用以代蜜能令皮膚立顯白色大號六角二號四角三號三角四號一角半

10 潤容液 比之蜜精而不黏方之雪花而不膩化粧佳品也大瓶三角小瓶一角

11 水仙花蜜 色澤澄明香味幽雅大瓶三角小瓶一角玫瑰蜜精每瓶三角小圓瓶五分加料者一角

12 玫瑰生髮蠟 專供男子理髮之用潤而不膩香而不俗每盒三角二分

家庭工業社製

愛蘭百利牛肉汁

認明黎耙商標

此牛肉汁男女老幼服之咸宜增氣力袪疾病助孩童之發育防年老之衰頹舉凡症病腎弱血衰腸熱服之無不見驗當此春令發旺最宜及時進食補品而補品中之最宜者莫如牛肉汁推購服者幸勿誤購如是而非之牛肉汁並請注意黎耙商標之愛蘭百利牛肉汁本公司至倫敦與一百餘年之製藥經驗而貢此精美之製出品自信完美無疵也

上海廣東路四十號愛蘭漢百利公司啟

露馬瑾風濕止痛藥膏

"Rheumogen"

此藥主治風濕症、腰痺症、坐骨腦經痛、腦經炎、氣管炎、卡他炎、傷風、扭筋、挫傷、及肌肉損傷等症、此藥已久爲醫界中所稱道、家庭之間、不可不備、運動家尤宜隨身携帶、以備不虞、

定價大盒二元 小盒一元二角五分

總發行所 英國愛汀堡關德製藥公司

本埠代售處 南京路良濟老德記藥房

駐華代表 上海四川路九十六號鑾基洋行

茅蓬老僧秘授立愈遺精

金剛百鍊丸

[illegible]

上海

笑

一笑散 大盒半元 小盒兩角半 心肝胃痛 治心肝胃氣等心痛劇痛喘吐 治水腹脹咽酸等症立刻止痛

寧咳散 大盒半元 小盒三角 平喘安咳 專能平喘順氣化痰止咳爲如仙丹以上兩葉皆無苦味試不用嗎啡鴉片之惡證如欲本服剪此廢告函索不取分文即埠外埠函索附郵票一分立塊寄

上海芝罘路偷鷄橋 溥愛醫藥社 倪壽齡醫生啟

Z3426

英商 BM&Co TRADE MARK

蛾眉月牌純碱大跌價

卜內門公司之蛾眉月牌純碱已大跌價賜顧諸君或購現貨或訂定單請駕臨四川路四十一號敝公司接洽可也

英商卜內門洋碱有限公司啓 上海四川路四十一號

專科包醫 癬瘡 疥瘡

本主人秘製癬瘡藥由專門研究所得不論各種癬瘡包醫二天見功包愈永遠不發細詳外搽水每瓶六角內服丸每服去風濕解毒散每打五瓶五元又角製埠外郵寄

上海倍開爾路外弄 醫藥室啟 C776

敝行新到黑油「引擎」

敝行新到黑油「引擎」多種如「八匹」「十八匹」「五十匹」「六十五匹」「八十五匹」「一百匹」各種馬力引擎皆有現貨到申陳列江西路樣子間此種引擎尤適合於輪船電燈機及各種實業廠之用其用油之經濟及機件之精良誠爲罕有倘承各界惠顧備極歡迎

上海江西路八十五號天利洋行 電話中央八二七 瑞生機器陳列所謹啓

C1824

PARIS

巴黎吊襪帶

無金屬能與肌肉相接觸

數百萬人所以皆樂用此巴黎吊襪帶者因其能久用而且舒適耳其與襪相扣之安固一如朋儕之相友善也購時務請認明「巴黎吊襪帶」

上海廣東路二號 貿勒洋行經理

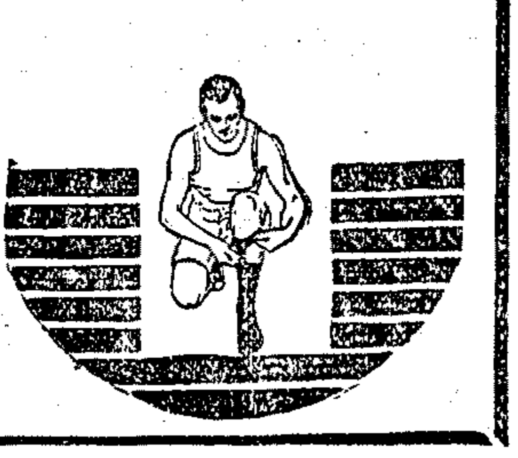

本埠增刊

◉巴利西餐社今日開幕

南京路包利斯得原址、今改名為巴利西餐社、加號方記、完全為華商所組織、絕無外股、並將內部布置一新、聘請名廚、專任烹飪、以西點與咖啡茶為該社特長、侍役招待亦周到、取價頗廉、現由陳君章鑫為經理、擇於今日正式開幕、晚間並宴請各界云、

◉美富參燕銀耳之廉售

南京路五福弄口美富參號、近日續到大批之參燕銀耳、一律削價出售、本外埠各客紛紛購買、營業頗盛云、

◉聯益運到純鋼器

南京路勞合路聯益貿易公司、新自德國運到純鋼多種、圓形方形粗細俱備、為製造各種機械需要品、又有大小鋼鑽及鋼鋸、此種鋸子能鋸鋼鐵、為製器家所應用之品、批發零售定貨、均可便宜、以資暢銷云、

◉滄洲添設支店

靜安寺路滄洲旅館、自設立總管理處後、力謀整頓、營業日見發達、因原有房舍、不敷應用、特將滄洲路十一至十四號洋房、一律改裝、佈置房舍四十間、即為支店、價目頗廉、住全月者、自一百零五元起至一百八十元不等、連中西菜食在內云、

◉綸華工廠開始工作

新閘山海關路綸華絨線線球國貨工廠、自今春重組以來、力謀發展海外貿易、該廠主任顏世香君、副主任秦玉棨君、對於本廠各種出品、靡不悉心研究、即待遇工人亦平等、所有廠中機車等件、又整頓修理、以期出貨迅速、現各項工程、業已告竣、故於前日(即二十六日)行開工典禮、各界來賓參觀者頗形踴躍云、

◉協昌發行製革機器

法租界鄭家木橋協昌縫衣機器公司、向所發行縫紉機器、種類皆齊備、該公司經理沈玉山君、近又定到各種新式機器、及縫皮革廠車若干部、人力電力均可使用、專製皮件與汽車篷黃包車篷、且能縫汗衫薄綢等件、每部售洋八十元、可包用七年云、

◉絲紗十字布之新貨

先施公司新式樓衣邊部、昨由法國運到大帮通花閃色絲紗、及銀底絲紗、最合於春季製衣服之用、顏色數十種、又運到大批法國鐵錨牌十字繡花線數百羅、顏色數百種、又英國十字布、闊三十六英寸、潔白異常、春季刺繡、極為適宜云、

◉新到各種線毯

永安公司二樓線毯部、新到大批印花床布、顏色鮮艷、花樣新奇、長九十寸闊七十寸、每條五元七角五分、又潔白英國光邊珠毯、質地堅固、花樣時式、每條有六元五角、九元二角半、十一元半至十五元半、又美國新式妃湖絲光有球線毯、每條十一元五角至十三元八角五分、其餘中國線毯、橡毯、花式甚多云、

◉天福康售綢緞

石路中天福綢緞局、於二月十七日始、舉行春季大減價二十一天、並加贈禮券、日前新到歐美綢緞多種、營業頗發達云、

◉華明鏡片公司之創設

華明鏡片公司、為吳君賓群等合資創設、成立以來、營業殊佳、該公司專做鏡片、均由吳君等親自督練而成、現已遷至城內老縣前縣基路鄉賢坊十號、範圍由小而大、創設僅年餘、擴充頗為迅速云、

◉妙機增設國貨經理部

北四川路妙機鐘表公司、經理張維君、對於鋁製國貨、提倡頗力、在香港設有分行、直接向南洋各埠推銷、成績甚好、現張君復在北四川路該公司右鄰、賃定舖位全間、闢作國貨經理部、陳列各項樣品、以便選購、凡絲棉草等織品、以及五金製品、化裝品、肥皂藥料等、均可推銷、如有廠家委託經理、可於每日上午送閱貨樣云、

◉出版界消息

中華職業教育社輯行之教育與職業雜誌、第五十三期業又出版、內容如職業測驗、美國職業教育之過去現在及未來、退化民族中之農工生活、以及江西之藍等篇、此外職業教育消息以及通訊等項亦不少、每冊仍售銀一角云、

滬北公學・南江女子師範・滬廣華英學校・華南公學・培芳女校・啓秀中西女校・求遂女校・淑貞女學等、有上海學生文藝促進會之組織、內容專以提倡國粹為宗旨、按月徵集各校學生課文一次、彙印成刊、定名為『海上學生文集』、大約陽曆四月底即可出版、現定北四川路崇業里華南公學內為會址及編輯部、各校學生有志投稿者、無須介紹云、

大江報第九期已出版、函索即寄、社址在愛文義路云、

商學士蕭堅志君所編之『商人快覽』一書、由張謇・蔡元培・呂公望等題字、自經棋盤街錦章圖書局發售預約以來、未及一月、預約券額、早已售罄、現因初次出版、仍售特約半月、洋裝二元七角半、平裝售二元半云、

閘北天通路協隆里、新新美術社、發售美術廣告畫冊集、初集價七角、二集八角、分類圖畫大全六冊、每冊五角、新新美術畫二冊、每冊五角、學生鋼筆畫稿、上下二冊、每冊一角五分、自陰歷二月十七日起、廉價一月、照定價一律六折、棋盤街中華書局・寨美書館・啓新・四馬路世界・大東・國華・泰東・進化書局・大陸圖書公司・南京路文明書局、均有代售、外埠函購郵票代洋、十足通用云、

◉留法電影技師汪煦昌略歷

汪君煦昌、字仲和、安徽婺源人、現年二十五歲、前上海震旦大學肄業生、五四運動時、該校同學激於愛國熱忱、起而援助北京學界、脫離該校、汪君即於民國八年、自費赴法、任駐法華工隊青年會幹事、一年後、入電影專校 Ecole Cinoma 習攝影術、兩年畢業、受露易斯電影工廠 Socicte des Films de Lnitz mozat 之聘、(攝「小神仙」一劇 Petit Ange et Son Pantin、旋任職於百代公司、攝名劇「愛情之室」Le Cobane d Amour、成績極佳、一年半後、重進露易斯工廠為副導演員、今年回國、任光華影戲專修學校攝影學教授、及明星影片公司攝影員、該公司近編「玉梨魂」、即為汪君所攝云、

◉觀「大義滅親」記

商務印書館新製之「大義滅親」影片、前曾映於雅多利亞、繼映於恩派亞、觀者甚衆、余因事羈、未能一觀、今又映於卡德戲院、因於日昨往觀、始知吾國影片、進步不少、然亦有未妥處、管見所及、錄之於后、

(甲)此劇陳義高尚、以一愛國男兒、竟能捨去一有情女子、而殺其叔、為國除奸、足為當今之冷血動物、作一當頭棒喝、

(乙)劇中主角、為鄭民威、及梅麗蘭、民威雖係一熱血少年、而飾之者、表演未免太火、飾麗蘭者、則嫌太西派、以之攝於中國影片中、實不合格、

(丙)飾梅國魯者、尚屬自然、飾老僕張誠及司閽者、殊止架失、而張誠之化裝、望之如帶假面具、司閽之行動跳躍、亦使人生厭、二者全屬新劇作派、實為此片之污點、

(丁)國魯死後、庖丁痛哭失業、暗寫今世之雜官掌權者、一旦失敗、無以自存、至國圍獄卒食餅一幕、雖屬滑稽、反將吾國官廳監獄之醜態、盡情畢露、使外人增輕視之心、穿插實不得體、

(戊)法庭一幕、光線黑暗、殊為黑暗之官廳耶、民威抱麗蘭至鄭婦人家一幕、直見圖形燈影、隨之動移、亦大破綻、

(己)民威綁赴刑場時、左右隊伍、尚呈森嚴氣象、惜監刑官、呆若木偶、減去精神不少、

綜觀全劇、其外景大半取於廬山、風景尚佳、頗得天然之趣、就演員方面論、該館對於人材、實費甄選之目光、且導演者、亦乏經驗、八情事實、未能體貼入微、故每多缺憾、深望該館、此後廣羅人材、表演純熟、精細指導、庶製一片、無瑕可指、必得中外人士之贊揚、不獨該館獲利無窮、亦為吾國增光非淺矣、(曉吾)

◉光華影戲專校之進行

貴州路光華影戲專修學校、為留法電影專家徐琥君所設、業於半月前開始上課、該校佈置非常完美、所定課程、亦極週備、除校長徐君按日上課外、又延請留法電影技師汪煦昌君、任攝影學教授、及周劍雲鄭介誠二君為助教、現聞該校男女生、均有餘額云、

卡爾登影戲院

滬上首屈一指之影戲院在靜安寺路派克路口

千呼萬喚不到之世界著名大影片

兒女英雄 又名 四魔王

定四月三號起將在本院日夜開映了

此片英文名"The Four Horsemen of The Apocalypse" 為著名導演家懷克斯般格蘭姆之生平第一傑作內中有大名鼎鼎之范倫鐵奴及倣克蘭姆之愛妻哈麗斯太爾情節兼喜怒哀樂而有之背景則有槍林彈雨戶骨遍野之戰場山明水秀碧草如茵之意大利鄉村風景又有上中下等之娛樂場至演員之多劇情之佳認近年所出之大影片皆不能見其項背此片為本院天津總公司所購曾於前年租與本埠上海大戲院映過一次見之者無不嘆為電影片中之上品現因各界來函詢問此片所在並要求續映一次故定本星期四起日夜開映四天座價照舊

注意 今晚本院為美國婦女會假座開演著名舞台戲名"Old Lady 31" 演員唱白皆用英文座價分四元三元二元三種諸君欲觀亦可購券入座

卡德大影戲園

卡德路與新閘路轉角 電話西四二八八七

陽曆三月廿七號(禮拜四)至四月二號(禮拜三)

每天日戲下午三時開映祇有一天了

中國自攝愛國唯一名劇

大義滅親 (共十大本) (一次演完)

是片採取一種愛國思想編成一段空前之傑作內述愛國少年之勇俠國賊之奸計並有許多廬山名勝美麗無比精采非常誠破天荒之洋洋大觀也

每晚開演二次七點與九點 價目四角三角 幼童二角 日戲一律

注意下星期四續映(四鑰案)第七八集

共和影戲院

西門方浜橋 星期二星期四日皆換片

星期二 新聞 佳片二本 盜中傑(大團圓)◀二本▶ 十五集 最新愛情短片 糊塗愛蘭 五本

星期三 新聞一本 趣劇一本 最新愛情短片 糊塗愛蘭 五本

▲注意▼本院逐日加演日戲另排戲目朝夕不同星期四開映新出偵探長片鐵血江山

價目 特別包廂每位半元 普通包廂每位大洋三角 月樓每位大洋二角 正廳每位大洋一角 幼童減半收費

閘北大影戲院

新閘橋北堍 即寶山路口

今日開映 商務印書館最近新出中國第一愛情影片 蓮花落 共十大本 一次映完

此片從南洋群島返申在本院首先開映六日夜映畢即往外埠開映願各界人士速來一飽眼福

價目 樓上小洋三角 正廳小洋二角

▲時刻▼ 日戲二時至四時半 夜戲七時九時開映二次

南市通俗影戲社

在南市小南門北首 蘐學會內大禮堂原址

禮拜二三四晚七點鐘開演 每一刻

世界雜誌 一本

大部勇武偵探長片(最後三大集) 古屍捕盜記 末尾六本大結局

滑稽笑片 二本

禮拜四起更換新片 愛苗泡陸傑十八集 天王連合先演 三十六本 並加演卓別麟滑稽二集 四大本

中國大戲院

上海唯一之中國影戲院 四卡子橋梧州路東口首

●今天日戲 科學偵探長片 秘密電光 第十一十二集 四大本

夜戲加映 最新滑稽

尚武偵探長片 馬大王 四大本 大團圓

天韻樓 永安花園

本樓高聳雲際佈置優美內設書場髦兒戲影戲文明戲蘇灘本灘等各式俱備誠海上唯一之消遣地諸君盍興乎來

著名女子申曲蘇灘 孫是娥 朱筱娥 艷是娥

[illegible]

最著名女子唯一新蘇灘 王美玉 王愛玉 ◉ 王寶玉

親到十三元八角大世界對過裕德里 [illegible]

吳品 還原處 中西戲法 如

蔣婉貞 全體女子 遷移聲明

[illegible]

聲舞臺 分號告白 英濟和坊沿馬路第一家

鄭少賡 女子配角 蘇灘改良 化裝蘇灘

狸貓換太子

[illegible]

夏令配克大戲院

靜安寺路卡德路口 電話西一百四十七號

陽曆四月二號(禮拜三) 只演一晚 請勿錯過

社會愛情片 情夢

此片之內容純係情海生活描寫一女子顛倒情場歷盡艱苦說不盡纏綿悱惻哀感頑艷能令人憐賺人淚諸君欲情人盍來一觀此劇同揮幾點情淚

◉價目 七角 一元二角

恩派亞大戲園

霞飛路八十一號 電話中央七〇六二

陽曆三月卅一號(禮拜一)至四月三號(禮拜四)

社會愛情名劇 疑團 六大本

述一女郎隨其兄在坎拿大荒境中後遇一工頭意欲與女郎結愛某日女郎孤遊荒山偶遇險事幸有一少年相援二人一見如故似有夙緣因之工頭錯波橫起演出種種變端令閱者又驚又喜誠電影中之巨擘也

價目 一元 六角 四角 二角

愛普廬影戲院

(世界第一著名悲劇)

(曼蘭菲賓主演傑作)

(上海紐約同時開映)

玫瑰飄零記

時間 開映 第一次下午五時半 第二次下午九時一刻

價目 第一次樓上一元二角 樓下七角 第二次樓上一元五角 樓下一元

小女兒孤苦零仃名玫瑰艷如玫瑰可惜好好一朵玫瑰無人愛護到處飄零受人欺侮美少年天真多情說有情終似無情可憐真真一個情人到底失意終身孤獨傷心傷心好影片以新為貴演員新出品亦新到底一張新片名劇先睹為快使人看了痛哭流涕

●啓事 本院開映此片、與紐約同日同時、實為海上影戲院所未有之盛舉、該片為寰球影片公司最新出品、全片成本一百餘萬、為一千九百二十四年最大之影片、

女子走鋼絲 祇有二天了

禮拜三四兩天(日夜)開演

中華女子武術大家 孫亦娥 走鋼絲 大團圓

夜戲加演 九劍黨第十五集 三大本 特別短片 三大本

日戲加演 大長片 最新笑片 小霸王 第十九集 四大本 笑片 四大本

孫亦娥乃蘇灘名角孫是娥之妹早見擅長武術其上走鋼絲絕技[illegible]

價目 日戲 正廳小洋一角 樓座小洋二角 夜戲 正廳小洋二角 樓座小洋四角

時間 日戲四點 夜戲九點半鐘

法國影戲院 法租界三洋涇橋南首

上海大戲院

上海唯一之影戲院 北四川路虬江路口

禮拜一起連演七天每日開演三次

空前絕後哀情名劇

美國名導演家格里菲士導演 麗琳甘熙姊妹之傑作

亂世孤雛

D. W. Griffith's "Orphans of The Storm"

全部十二大本

此片係葛雷非士所導演之傑作[illegible]

夜戲九點一刻開演●包廂二元●樓廳一元半●正廳八角

第一次日戲二點開演價目七角 四角 二角(禮拜一二三四五不設音樂)

第二次日戲五點半開演包廂一元二角樓廳八角正廳四角

滬江影戲院

虹口武昌路乍浦路口 電話北七百五十九號

陽曆三月卅一號起連映三晚

上海初次開映之滑稽愛情影片 電影明星撥利薩斯女士主演

解放女子

Marie Prevost in "The Dangerous Little Demon"

加映有教育冒險長片 魯濱孫飄流記 第一二集 四大本

●本院預告 [illegible]

時刻 每晚七九輪二次 日戲下午三時起

價目 二角三角四角 日戲兒童減半

法國大影戲院

在法租界三洋涇橋 南歌舞台原址

今夜開演 中華女子武術大家 孫亦娥 大鋼絲走 魔術大套

俠義偵探長片 九劍黨 第十五集 三大本

特別短片 大滑稽 大團圓

今天日戲 中華女子武術大家 孫亦娥 大鋼絲走 魔術大套

特別武打長片 小霸王 第九集第十集 四大本

滑稽趣片 四大本

新愛倫影戲院

在美界海寧路 中市愛倫舊址

今夜開演 (愛普廬新傑作) 商輪大劫案 第五六集 四大本

最新笑片 四大本

今天日戲 ◀奇異電術長片▶ 寶光箱(第五六集) 四大本

大滑稽 四大本

●價目照舊不加

徐少明 美國牙科醫學博士

本醫總局設在上海南四川路四十號分醫局設在福州路撫南樓隔壁如蒙賜顧極表歡迎所有鑲牙拔牙補牙醫牙以及一口部奇難病症均用美國最新教授特別手術最新發明止痛藥水每日上午十句鐘開診下午五句半鐘停診星期日休息電話中央五一五號此佈

徐少明牙醫總局謹啓

◉鋼鐵事業電影之開映

青年會今晚八時、開映關於鋼鐵事業之電影、聞此片乃歐西小國(羅森堡)所製、該國之幅員、等於上海一縣、國中百廢俱舉、尤以鋼鐵爲最著、其國雖小、莫有敢侮之者、該國設有七大廠、合組一大公司、其出品向由德國轉手行銷我國、一九二三年特派專員來華、與李一琴王閣臣二君協商、組織中華鋼品有限公司、輸入之貨、專歸一家經理、營業發達、頗爲我國鋼鐵界所歡迎、茲由羅森堡寄到化鐵鍊鋼、及拉製鋼條等工作影片數十捲、該會因演是片、特請專家逐片詳解、凡該會會員及各界人士留心實業者、可向該會事務所索取入座券、依時入座云、

◉評「亂世孤雛」影片

凡涉足影戲場者、莫不知有麗琳甘熙其人、該伶爲葛氏部下之奇材、善表哀情、盈盈弱質、楚楚可憐、故其所演劇也、無不哀艷悱惻、可泣可歌、如「賴婚」「殘花淚」等片、其哀感悲慘處、純由至性至情中發出、無絲毫假借、令人油然動憐惘之心、爲之泣數行下、此則由於天賦之厚、藝術之工、有以致之、是故一片告成、風行全球、其聲譽之隆、兀視余美、無有出其右者、晚近電影日盛、明星叢出、如曼蘭璧克馥以善演蕩劇著、却潑林工於滑稽、陶格拉斯范朋克武術名家、威廉司哈脫爲西方英雄、而麗琳甘熙、則工哀情、其美麗溫柔、恰如一朶堪憐堪愛之百合花、蓋該伶一生含悲於心、具此弱不禁風之柔軀、澄清如月之嬌容、爲令人敬愛莫釋、尊之以影界純潔貞淑之女后、誰曰不宜、余對麗琳之劇、每不忍觀、而又不忍不觀、蓋其纏綿處、正引人入勝也、「亂世孤雛」一片、爲麗琳脫離葛氏前最後之一劇、較諸「賴婚」、似在伯仲之間、而悲苦處則尤過之、前曾在卡爾登映過、余已數寓目、今重映於上海大戲院、又一度往觀、百觀不厭四字、大可移贈斯片、於此足見其價值之所在也、此片情節、已誌本報、茲就其精彩所在、一抒述之、

此片主意、在於描寫專制時代之淫威、階級制度之流害、故在貴族方面、極言其荒淫侈逸、反襯平民之受苦無窮、唯貴族中非盡無心肝者、故力寫華特雷之任俠好義、厥後、卒得善果、當貴族宴會時、有酒如海、有肉如山、略食即行棄去、門外餓莩累累、欲求一飽而不可得、世事之不平等、孰有甚於此者、語云、朱門酒肉臭、路有餓死人、眞不啻爲此詠矣、宴會場中之斐瑱、窮奢極慾、四壁裝以燈綵、光怪陸離、不可逼視、一時男女雜沓、笑語春生、三五妙齡少女、裸身浴於香水池中、男子在旁任意戲謔、荒淫侈樂、不堪入目、回顧平民、則破屋一椽、難蔽風雨、苦樂之不均、相隔霄壤、又如貴族馳馬傷人時、但問馬恙、不知傷人、蓋平民之生命、且不如犬、何況馬乎、凡此種種、均能喚起觀衆嫉惡之同情、與後之民衆起義、推翻貴族相襯映、令人心胸一快、而末後恩麗德以平民論婚貴族、羅艷施以貴族下嫁平民、打破階級制度、結束劇中貧富不均之訴病、尤吻合法蘭西革命之目的、凡此皆全劇精神之所在、亦即葛氏所以導演此劇之主意也、(懷麟)(待續)

◉郵信截止時間表

▲來往地點	▲火車或輪船	▲平信	▲掛號信
福州	海晏	今晨(二日)七時	上午七時
汕頭	宜昌	上午八時	上午七時半
香港廣州	宜昌	上午八時	上午七時半
青島	永生	上午九時	上午八時半
烟台天津	景星	上午九時	上午八時半
香港廣州	達夫林瑯	上午九時	上午八時半
德國(經過各埠)	達夫林瑯	上午九時	上午八時半
福州	湖北丸	晚八時	晚七時半
香港廣州	阿開此	晚八時	晚七時半
台灣(取道基隆)	湖北丸	晚八時	晚七時半
天津	萬不	晚十二時	晚十二時
香港廣州	泰順	晚十二時	晚十二時
香港廣州(包裹)	泰順	晚十二時	晚十二時
[illegible](取道浦口哈爾濱)	火車	晚九時	晚九時
俄國歐洲(取道由浦口) 西伯利亞(經莫斯科者)	火車	又	又
西伯利亞(取道浦口赤塔)	火車	又	又
長江各埠	火車或輪船	又	又

◉學務叢載

▲安徽公學售字充經費　旅滬安徽公學校長李維強君、對於校務、堅苦經營、經費恒虞不足、適有其鄉耆碩慈善人、南遊海上、擅長書畫、現由該校李校長、特以鄉誼、懇其留滬一月、所得潤例、悉充校費、求者均爭先恐後云、

▲愛國女學之春季旅行　閘北愛國女學校、本屆舉行春季旅行、中學科學生約四十餘人、旅行杭州、定期四日、已借定杭州省教育會爲寄宿地點、定於四月三日上午九時由滬杭車出發、小學科分甲乙兩組、甲組約五十人、遠足崑山、已借定崑山縣立女高爲休息地點、當日回申、乙組約四十人、遠足本埠宋園、其出發時期、與中學科同云、

▲東吳二中校之奮興會　崑山路東吳二中學校、每學期例舉行奮興會一次、其旨趣在講解耶教經典、闡揚教義、而爲大佈道之進行、本學期定本月三日起、一連三日、時間爲每日上午十一時起十二時止、主講者已請定景林堂牧師汪長川君擔任云、

▲南方大學之春假旅行　南方大學昨日起放於春假一禮拜、聞該校學生在春假期中將旅行西湖及虎邱南京等名勝區域、又該校行政委員會議決開辦平民學校、在春假期中招生、又該校校長江亢虎博士、因在京開辦南方大學北京分校事、已屆一月、現該分校籌備已妥、江氏不日即行返滬云、

▲昆蟲局長吳偉士到滬　南京江蘇省昆蟲局局長吳偉士博士、偕同技術員趙才標君等、於昨日下午四時由寗乘特別快車來滬、下榻昆山路教士公所、今日部署一切、明晨即須赴浦東視察蟲害、並就地舉行相當試驗、約十餘日後方可畢事返寗云、

▲華特夜校添聘新教員　新北門內北張家弄華特英文商業夜校校長孫樹興君、鑒於來學日衆、添聘夏星壽君襄助教務、聞尚有餘額數名、得以報考入學云、

◉婚禮彙誌

楊濂知律師之弟楊思禮礦師、旅法有年、曾在法國最大六煤礦公司實習測量・繪圖・開鑿・製造・運輸・管理・各科、並在比國沙利皇煤礦公司及德國沙爾等處煤礦公司內實習、得有法國杜愛礦科專門學校所頒礦師文憑、楊君對於煤礦經驗學識、甚爲宏富、已於三月二十七號搭法船安格號抵滬、暫寓老合路楊宅、楊君新娶瑞士籍立來女士、現已一同抵滬、蜜月中曾攝新影云、

楊思禮礦師與瑞士籍立來女士之儷影

吳際蘂君與陸禮華女士、將於本月十六日下午六時、假一品香舉行結婚禮云、

◉醫苑新訊

珠街閣符君贊人、受業於金乃麟君、已故清御醫陳蓮舫君、即其太夫子也、陳君在日嘗隨侍診有年、是以對於醫學頗多心得、茲有友人王奠世顏世香等敦促其來滬懸壺、現在符君帶厲在虹口華記路口豐裕米廠內、逢雙日下午時至三時、在寶善街青蓮旅館內、四時至六時在大東門內東街吉樂齋內候診、貧病就診者概不取資云、

◉球戰歡聲

大南門清心兩級中學校中三籃球隊、於前日(二十九日)赴一商與該校中三籃球隊比賽、請一商體育助教張爾馨爲評判員、結果爲十六與七之比、清心獲勝云、

◉昨日之菜市

昨日南北市小菜場各菜價目如下、

▲北市	▲南市
蝦每斤六角	八百文
青魚每洋三斤	三斤
甌蟹每兩五十文	五十文
鰣魚每兩	二角
牛肉每斤三角	二角半
蛤蜊每斤三百二十文	百二十文
烏賊魚每兩四十文	五十文
鮮蟹每兩五十文	三十文
白魚每兩二十五文	十六文
鮮帶魚每兩四十文	三十文
豬肉每洋三斤半	三斤半
草頭每斤一百二十文	八十文
鹽菜每斤一百六十文	一百文
苔菜每斤八十文	六十文
鴨蛋每只四十文	三十五文
雞蛋每只三十五文	三十文
冬筍每兩三十五文	二十五文
黑魚每兩四十文	三十文
韭菜每兩二十文	
竹筍每兩二十五文	

▲北市	▲南市
甲魚每兩四十文	三十五文
大黃魚每兩三十文	三十五文
鯽魚每兩四十文	三十五文
鴿子每只三角	二角半
鰶魚每兩四十文	二十五文
鷄每只八角	八角
天津菜每斤一百文	一百文
冬筍每兩二十文	三十五文
蚶子每斤三百文	二百四十文
小黃魚每兩二十文	二十五文
黃荳芽每斤一百文	八十文
菠菜每斤一百文	八十文
銅盆魚每兩四十文	三十五文
雄雞每斤三角五分	三角四分
菜尖每斤百八十文	六十文
鱉每兩五十文	三十文
羊肉每斤四角	三角
小上菜	五十文
蝲肉每兩二十文	

◉滬海商專之懇親游藝會

閘北寶通路滬海商業專門學校、創辦將兩載、日昨學生等以校友日衆、特假坐中華基督教會開懇親大會、如郁光女學之跳舞、羽衣蹁躚、甚爲可觀、又如雲謝二君之雙簧、其滑稽之狀、令人捧腹、後繼以趣劇『巧』描寫媒人之狡詐、淋漓盡致、殊覺滑稽、尤以飾媒人者爲最、餘如飾岳父茶房者、亦饒有妙趣、當時掌聲不絕、至茶會後、已十一時半云、(高鴻言)

◉琵琶古調之獨彈

市中區阜民路二三八號國樂研究社、於上月三十日諧大同樂會鄭覲文君到社演講、是日社員到者四十餘人、先由全體社員合奏一曲、以示歡迎、繼由鄭君演講我國國樂之變遷史、並奏琵琶古調一曲、全座寂靜、歎爲妙響、六時始散會、

◉說書小評(二十三)

彈詞中之唱開篇、於藝術方面、甚爲重要、且聽客對於彈詞家之唱篇、每有因其聲調鏗鏘、而發生美感者、故唱篇之佳、誠足以使本書上生色不少、反是、則人將生厭惡之心矣、光裕社中之彈詞家、在前輩中之唱篇最佳、而音韻最妙者、厥推吳玉蓀之叔吳陞泉爲首、陞泉與西庚爲同胞手足、且同係說玉蜻蜓・白蛇傳等書、論陞泉之書、以數十年彈唱之功、經驗既深、書又熟串、且登場開說、則異常鎮靜、絕無絲毫破綻之點、足當「冷雋」二字、其最優勝處、則爲唱篇子、蓋其使用嗓音、得自天然、而高低盤旋、運用自如、轉調變音、悉從丹田中發出、至其發音之妙、有非言語所可形容者、而尤妙在音佳而字句清晰、使人一聽而知、誠非人力所能效學者也、因渠唱篇之美、故其同業中、錫以名曰吳調、示特創也、(思湖)

◉笑舞臺續排新戲

▲二本KK女士　笑舞臺KK女士一劇、自去歲開演以來、頗足哄動滬上人士、該台續排二本、自去歲年底籌備至今、現已將次告竣、聞是劇添置行頭佈景、所費甚巨、並加演幕外戲、爲向例所未有、劇中有音樂・歌舞・祭奠・游藝・戰爭・等、頗娛觀聽、佈景有火燒匪窟・蕭台高山・竹林飛禽・等、且有最新魔術多種、內容較以前各劇完美云、

◉共舞臺觀劇誌

共舞臺上星期六晚劇、先爲頭本朱洪武、次場爲安舒元之『捉放曹』、安去陳宮、扮相尙稱不惡、嗓音亦頗響亮、問曹時唱『曹孟德進衙來……』幾句搖板、及『曹孟德休得要毀謗……』一段西皮二六、均能工穩雄壯、無瑕可擊、與曹對唱之西皮快板、亦頗流利動聽、及見曹操誤殺伯奢全家後、唱『他一家……大……小……誤遭……殃……』一句搖板、聲音悽慘悲哀、頗能曲盡其妙、及見曹操殺伯奢後、唱『陳宮一見咽喉啞……』幾句哭調、尤能悲歌慷慨、悽楚蒼凉、捉放之下、爲王芸芳之『紅鸞禧』、芸芳飾金玉奴、素裝淡服、恰合小家身份、開門時之神情、亦能體貼入微、與父親問答時之說白、亦頗流利可愛、勸夫赴考時之『實指望……配夫妻……』一段唱工、尤覺滿腹怨抑、唱來婉轉動人、及至莫稽二次報錄、玉奴見其傾作驕態、不由氣憤欲絕、此時芸芳演來、頗能神情恰到、舟中對飲見莫命父掛酒、不禁怒形於色、而又不敢發言阻擋、芸芳於此等處、其深能體貼戲情矣、被推落江時、未聞呼聲、似覺略有不合、遇救後之一段二六、頗能圓轉自如、末後棒打一場、數莫稽之罪、說白略嫌柔弱、蓋此等處、當有慷慨激昂之態度耳、李桂芳之莫稽、唱做均尙不惡、王文祥之金松、亦頗滑稽可取、以爲配角、堪稱珠連璧合也、(松廬)

◉何雅秋之「武家坡」

青衣何雅秋、赴蘇奏藝以來、頗受歡迎、連日排演各戲、均能叫座、昨演武家坡、飾王寶川、在內唱倒板「有勞大嫂一呼喚」珠喉清脆、韻味亦足、出場唱正板「寒窰內來了王氏寶川」一段、字正腔圓、妮妮動聽、此段尤以「好似兒夫男」之一句爲最精彩、雅秋唱至兒夫男之「夫」字、腔調徐徐收慢、少頓、讓小過過門、乃將「男」字慢慢唱出、抑揚溫柔之聲、聆之誠足心曠神怡、暢爽胸襟、設非眞材實藝、曷克臻此、於已見平貴假作挖之時、身段微嫌太活、雖無悖於戲情、要亦去之爲愈也、問話一場應付裕如、二場說白中有「你豈不知受人之託、必忠人之事、今竟將我萬里家書失落了」嘔呀、好不叫人心疼吓」雅秋於此、描摹悽然欲涕之狀、眞是淋漓盡致、維妙維肖、繼因平貴故意調侃、寶川誤以爲眞、惱怒非常、唱二六「聽一言來氣難忍」「無義兒夫罵幾聲」一段、唱來跌宕有神、行腔圓穩、咬字清正、且歌時面有戚情、與生合唱一場、亦尙工穩無疵、撤沙進窰之身段、活潑可觀、以後之唱作、咸爐火純青、始終貫串云、(意誠)

本館印刷製版部啟事

▲承接印刷
本館特設印刷部承印各種鉛石印品校對準確刷印清楚交貨既極迅速價格尤爲公道

▲精製銅鋅版
又設照相製版部延聘專門人材主理其事所製銅版鋅版電鍍銅版鉛版等均優美非常爲社會所稱道如須特別趕製亦可加工當日取件其餘普通製件至遲三天取貨若有繪圖畫及於樣稿等亦可代爲擬繪荷承 賜顧無任歡迎此佈

地址漢口路二十四號　電話中央九五

◉王錦仙陳君秋之「虹霓關」

王錦仙・陳君秋・伍鳳春、三人合演全本虹霓關、陳君秋飾頭本中之東方氏、扮相穩重、蹺工老練、舉止大方、儼然如一大家夫人身分、聞報文禮被伯黨射死後、一種巾幗英雄、誓夫報仇心切之狀、令人生敬、後見伯黨、眉清目秀、人才出衆、頓時將巾幗英雄之鐵石心、變一痴情之女子、宛若二人、與伯黨欲罷不能、欲戰不願之神情、維妙維肖、誠屬可貴也、及見丫鬟將義旗折斷、無可奈何、祇得假作精神、勉強其伯黨動戰、幾路槍法、漂亮乾淨、伯黨被擒後、心中暗喜、覩素衣之一哭、悲哀之至、王錦仙之丫鬟、纔能甫起、已得彩聲、其扮相艷麗、身材瀟灑脫俗、上場一手托茶盤、活潑警機、玲瓏非常、在夫人背後、窺觀夫人之痴情、早已知夫人心中之事、現於眉目、走至夫人前、謂「夫人請用茶」、又假作佯佯不知、將茶盤反接、夫人謂「反了」、說至三聲、方「哦…反了」「回眸一笑、令人消魂、傳令「將伯黨帶上堂來」、一種得意態、大佳、取刀時將刀向樓邊上、磨之又磨、好看之至、唱一大段二六、一段快板、抑揚得法、宛轉自然云、(錦心館主)

◉楊寶忠之「碰碑」「打鼓罵曹」

楊寶忠之「碰碑」、先唱倒板「金烏墜玉兔升黃昏時候」、如鶴鳴天空、非常嘹亮、蒼勁沉鬱、能代表老英雄末路之狀、原板之一段「盼嬌兒不由人珠淚雙掉」、高低合度、頓挫咸宜、「嘆楊家秉忠心大宋扶保」之反二簧、初將聲音按低、以悲婉出之、脫盡火氣、及至「保」字緩緩提高、殊非易事、「爲國家只落得死解冰消」句、聲韻悠然、抑揚中節、後唱原板「金沙灘」三字、聲高而爽、有響遏行雲之概、此段爲全劇最菁華處、數十句須一氣呵成、苟衷氣薄弱、功夫未臻純粹者、必難勝任、寶忠竟能字字爽脆、句句清圓、頗爲難唱、「四子喪了」連唱一句、饒有精彩、可謂全劇之最長處、「我的兒呀」一句、無限悽慘、使聞者惻然動容、而「兒呀」兩字之尾音、宛轉自如、餘音嫋嫋、大有繞樑三日之感、以下之搖板、亦俱應絃合拍、無疵可摘焉、(唐洗碧)

楊寶忠之「罵曹」、全局均無大疵、「平生志氣……」四句慢板、尙耐人尋味、惟稍嫌快、幾段二六、尙覺不錯、譏嘲曹操幕下文武一段說白、說話時之態度頗佳、「適才與賊……」一句倒板、末見是處、以下幾句說白、發音尙佳、頗能表示名士之氣概、「讒臣當道謀漢朝」一句倒板、最有精彩、「楚漢相爭……」一段慢板、亦工穩無疵、擊鼓時鼓聲忽而如雁唳長空、忽而如猿啼三峽、頗能令觀客心嚮往之、惜花臉太多、恐知音者不能十分滿意也、鼓罷後、罵曹跟濁口濁之一段說白、尙有激昂慷慨之氣度、增長勝之曹操、頗能與寶忠之彌衡、一擒一縱、使此劇生色不少、惜飾張遼者太呆滯、不能使此劇完全淨潔無瑕矣、(情棠)

◉集會表

▲陽曆本月時間	▲地點	▲召集者	▲事由
二日	滬北工巡捐局	滬北工巡捐局	商議要政
二日	蘆路六號	華洋德律風公司	參觀東區新機
二日下午一時	閘北慈善團	閘北公園監護團、辦水電委員會	起草員會
三日	美國總會	美商會	年會
三日	新沼公司	江西路商聯會	討論進行方法
四日	女子職業聯修會	女子職業聯修會	選舉職員
四日	地方檢察廳	地方檢察廳	焚燬充公烟土
五日下午七時	總商會三層樓	總商會	答宴美商會
六日	中華武術會	中華武術會	徵求會開幕
九日	總商會	吳淞江水利協會	討論淞河計劃

◉今日天陰多雲

徐家匯天文台昨日下午四時三十分氣象預報云、低壓在中國琉球日本之間、繼續前進、東海黃海上俱有旋風、北方或有強烈之西北風、天氣或陰或雨、恐有驟雨、本埠溫度、在下午三時前之二十四小時內、最高六二・八、最低五〇・九、去年同日、最高八〇・六、最低四八・〇、

環球汽車公司　四川路西首愛多亞路

每點鐘三元　半淞園接送洋四元　龍華接送洋五元　滬江大學單趟洋二元半　江灣接送洋六元　二十分鐘一元

電話中央二二四〇

汽車日夜出租

英明照相館　南京路望平街西

留永久的紀念品最好是到我們地方來攝影維妙維肖的照相

嘉定興業公司

本公司創製日用草織品如手提拖鞋文具錢袋等物發行以來頗蒙各界歡迎近更增加嘉定本廠所出毛巾布疋批發祇因地點不敷應用特選至南市大東門[illegible]家衕內第一石庫門交易荷承賜顧請認明澄橋維新牌商標庶不致誤

警告

假冒電氣處夥友入屋行竊者時有所聞本處夥友因事須入私人居屋者均備一具有號碼之號帽或携有本處發給及簽字之執照特請公衆宜堅求一覩是項證物然後准其入屋

工部局電氣處　辦公處福州路十七號　陳列所南京路廿六號　總電話中央一二一百八十三號

室中有充分熱水可以多洗濯多沐浴使全家清潔與健康欲得充分熱水惟煤氣熱水管可以供給之凡欲採購者請通函本公司可也

樣子間　江西路三十號　西藏路五號

上海大英自來火公司啓

全中德商店大減價

南京路盆湯弄西首　電話中央七九六四號

琳瑯滿目　美不勝收

德國賀庭牌新式留聲機	每架自念九元半至三百五十元止
德國賀庭牌新式手提留聲機	每架四十一元五角
各種京調唱片	每張一元四角
各種廣東調唱片	每張一元四角
各種西洋歌舞唱片	每張一元五角至三元止
男色皮夾	每只自二元七角至三十七元半止
女色皮袋	每只自六元至四十元止
女色手提銀絲袋	每只自十二元七角半至念二元半止
各種旅行化妝皮夾	每只自五十元至一百九十八元止
五十支樂華雪茄烟	每盒一元九角
二十支福梅羅司六號雪茄烟	每盒五角半
二十支福梅羅司五號雪茄烟	每盒五角
二十支北梅羅司一號雪茄烟	每四盒一元
二十支北梅羅司二號雪茄烟	每四盒一元
各種烟嘴	每只自五角至六元止
美術烟盒	每只自三角至七元止
一磅半熱水瓶	每只一元五角
二磅熱水瓶	每只一元七角半
銀質保安剃刀	每把自五角至十四元止
蒼銀洋刀	每把自一元八角至六元止
各種洋刀	每把自四角至二元止
鋼器具	每付一元六角
德國打汽火油爐	每只四元
雙便火酒爐	每只五角
飛利浦電燈泡(自十支至五十支)	每只一角六分
懷中皮鏡	每只一角
德國夜眠哥西洋鏡	每只二角半
德國可可鏡	每只四十元
德國船鐘	每只九元
德國牙亮夜明表	每只三元
德國琺瑯美術鐘	每只二元四角

上海花柳保險公司通告

本公司宗旨專保險已患花柳病者淨盡斷根每日午後一時至六時來英大馬路大慶里本公司驗體驗血限五百號不取保費特此通告

聯益貿易公司

附設儲蓄部

辦理活期定期存款以及放款——整存整付　存本付息　零存整付等——

利息優厚　交收簡捷　如蒙賜顧極爲歡迎　訂就詳章　函索即寄

總理陸文中謹啓

◉地址上海英租界南京路勞合路口　(電話中央八三九號)